ESTOUROU MESMO O CASO DOS ESCUDOS PORTUGUÊSES — Ainda Esta Semana Serão Ouvidos os Principais Responsáveis — Confirmada Plenamente a Nossa Reportagem de Sábado Último — Diligências Sigilosas — (Leia na Segunda Página Dêste Caderno)

Eisenhower Aclamado ao Sair da Igreja

GETTYSBURGO (Pensilvânia), 11 — O reverendo Clyde Raynor Brown, Ministro da Igreja Presbiteriana desta cidade, pediu ontem aos seus fiéis, entre os quais estavam o Presidente Eisenhower, o seu filho e o seu neto — que rezassem pelo sucesso da conferência de Genebra. Uma multidão de várias centenas de pessoas aclamou o Presidente, ao sair do templo.

O Presidente e a senhora Eisenhower passam atualmente o fim de semana na sua propriedade desta localidade. (AFP)

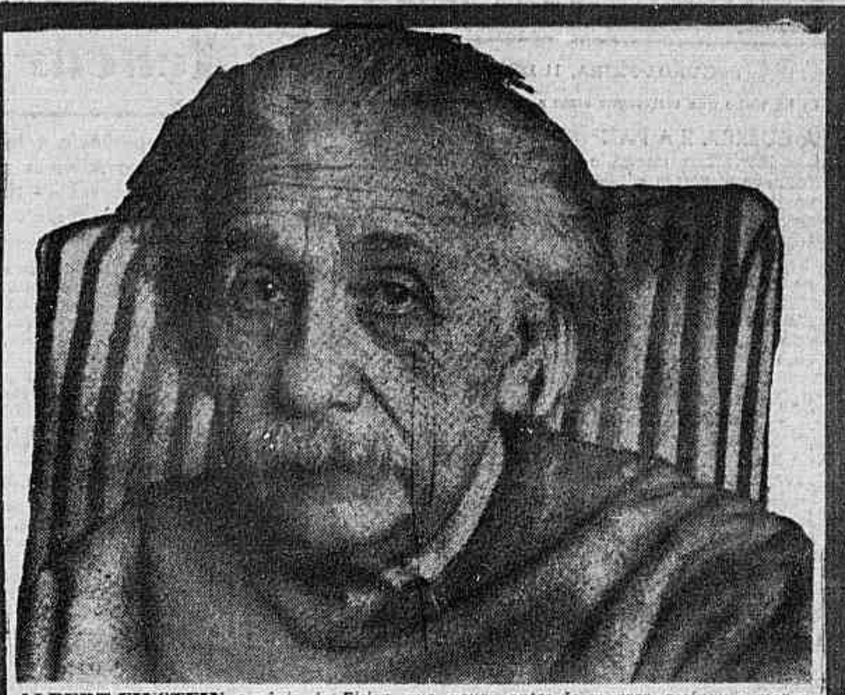

ALBERT EINSTEIN, *o gênio da Física, que, pouco antes de morrer, assinou a mensagem que está mobilizando os cientistas de todo o mundo contra o emprêgo das armas atômicas e a guerra*

DIANTE DA ADVERTÊNCIA DE EINSTEIN:

Devemos Todos Pensar e Agir de Maneira Nova

Que Reação Terá Produzido na Sensibilidade Dos Nossos Políticos e Generais o Choque da Mensagem do Maior Dos Cientistas do Nosso Século há Pouco Desaparecido? — Continuarão a Proceder em Função da Futura Guerra Que Será, se Deflagrada, de Extermínio da Humanidade e de Destruição do Universo, ou já Cairam em si e Admitem Que, só Democràticamente, Devemos Resolver os Problemas de Política Nacional a Fim de Nos Preparar Tendo em Vista o Mundo da Paz, da Compreensão e da Fraternidade Entre os Povos? - (LEIA a "COLUNA DE ULTIMA HORA", na 4.ª Pág. Dêste Caderno)

Encontrado Sem Vida na Avenida Das Bandeiras

Duas Hipóteses: Crime ou Atropelamento — Tinha os Bolsos Revirados — A Vítima Estava Com o Anel e o Relógio, Mas Desapareceu a Máquina Fotográfica — Triste Surprêsa Para Uma Noiva — (Leia Noticiário na Sexta Página Dêste Caderno)

ARTUR BERNARDES FILHO, DERRUBANDO, DE UMA VEZ, AS MANOBRAS DISCRIMINATÓRIAS:

JANGO NÃO É PERIGO!

(LEIA NA QUARTA PÁGINA DÊSTE CADERNO)

TIRAGEM: 130.020 ☆ ANO V — Rio de Janeiro, 11 de Julho de 1955 — N. 1.243

Última Hora — 2ª Edição

Diretor-Responsável: DANTON COELHO — Fundador: SAMUEL WAINER — Diretor-Superintendente: L. F. BOCAYUVA CUNHA

O GOLPE AINDA ESTÁ NOS BASTIDORES

OBJETIVO DA DISSIDÊNCIA: SALVAR PERACHI E SABOTAR JUAREZ

Colocado o Brigadeiro Numa Situação Difícil — Etelvino Diante de Uma Realidade; a UDN Quer Agora o "Golpe Democrático" Com a Eleição de Juarez — Os Entendimentos Para a Composição Com Ademar em Tôrno da Vice-Presidência — Por JOSIMAR MOREIRA — Exclusivo de ULTIMA HORA — LEIA NA 4.ª PÁG. DÊSTE CADERNO)

Mais de Vinte Comitês Femininos em Menos de um Mês

MOBILIZAM-SE AS MULHERES PARA A BATALHA DAS URNAS

Em Entrevista a ULTIMA HORA, D. Sara Kubitschek Expõe o Programa de Ação Dos Comitês — Mesas-Redondas Para Debater os Problemas de Cada Bairro, Preparando o Congresso de Comitês a Reunir-se no Fim da Campanha (Leia na Oitava Página Dêste Caderno)

Zero Hora

EXTINTO O INCÊNDIO DO POÇO DE ÁGUA BRANCA

Informa a Asapress em despacho urgente, que foi extinto o incêndio que lavrava no poço petrolífero AG-13, de Água Branca, com o emprêgo de dinamite pelos técnicos americanos. Outro despacho informa que faleceu, no Hospital Vitorino, o Engenheiro brasileiro Haroldo Rui Guimarães Bastos, vitimado no incêndio do referido poço.

☆

"EU QUERO MORRER"

"Consinto em morrer", declarou ontem Ruth Ellis, a assassina de 28 anos, que deve ser enforcada quarta-feira, a não ser que sobrevenha uma medida de graça.

Dando prova de uma calma que espanta os seus guardas, a condenada dirigiu-se ontem, por duas vezes, à igreja, enquanto era posta ao corrente das "demarches" em seu favor, tentadas por milhares de pessoas. Mostrou-se então emocionada, tendo, porém, acrescentado: "Mas eu quero morrer". Eis o que informa um telegrama de Londres da AFP.

☆

PERACCHI REGRESSOU HOJE AO RIO GRANDE

Segundo fomos informados, o Coronel Perachi de Barcelos, Presidente da Seção gaúcha do PSD, viajou pela manhã de regresso ao Rio Grande do Sul, depois de deixar nas mãos do Sr. Etelvino Lins e da UDN o problema da Vice-Presidência na chapa do General Juarez Távora.

☆

AUMENTO DO AÇÚCAR

O presidente da COFAP, Sr. Américo Pacheco, convocou o plenário daquele órgão para uma reunião extraordinária hoje, às 18 horas, destinada a aprovar o aumento do açúcar. Espera-se, porém, que novamente venha a faltar número, em face da possível ausência do representante das Cooperativas, Sr. Flávio de Brito, conforme aconteceu na reunião anterior.

☆

SARAZATE EM ATIVIDADE

O governador do Ceará, Sr. Paulo Sarazate, chegado sábado a esta capital tem se mantido em grande atividade. Logo pela manhã já o Secretário Geral da UDN, Sr. Agripino fôra ao seu encontro, para debater com êle o apôio ao General Távora, o que aliás não lhe trará nenhuma dificuldade, pois a tendência dos diretórios municipais cearense sempre foi de apôio ao candidato do PDC-PSB e abertamente contra o Sr. Etelvino Lins.

Hélio Jaguaribe, um Dos Líderes da Nova Geração Nacionalista do País, Desmascara a Solução Extralegal:

"O GOLPE É ATO DE GANGSTERISMO POLÍTICO!"

"Golpe": Revolução Sem Povo e Sem Idéias — "Solução Extralegal": Eufemismo Que Precisa Ser Desmascarado — O Que Está em Jôgo é a Emancipação Econômico-Social do País — Existem Caminhos Legais Para Profundas Reformas — (Texto na 10.ª Pág.)

PERNAMBUCO CAMPEÃO

Em Salvador o scratch pernambucano acaba de de sagrar-se campeão brasileiro de volibol juvenil ao derrotar o Distrito Federal por 3x1.

"Miss" Nova York"

Esta a linda Patricia Ann O'Kane, de 19 anos de idade, eleita "Miss Nova York" e que espera representar a beleza da mulher americana da cidade dos arranha-céus em Long Beach, êste mês. Eila com a sua coroa e tudo, disposta a conservar em terras do Tio Sam o cobiçado título de "Miss Universo". Cuidado, Emilia...

EDMAR MOREL CONTA EM "CIDADE ABERTA":

Como um Repórter de ULTIMA HORA Foi Envolvido em 5 Processos!

O Crime de Dizer a Verdade Sôbre os "Gangsters" do Leite, Ladrões da FIBAM, Gatunos do Fundo Sindical e de um Arrombador Com Trinta Entradas na Polícia — (Leia a Coluna "Cidade Aberta", na 4.ª Pág. Deste Caderno)

Já no Altar o Mastro do Altar Monumento

"O Govêrno Japonês Reconhece, Mas Não Ajuda a Igreja Católica" — Começa Hoje a Jornada Cinematográfica — Plantas e Animais da Amazônia na Exposição Missionária — Quase Nove Milhões de Pessoas Atendidas Pelas Obras Sociais da Igreja — Entrega de Diplomas do 8-6 — (Leia na 11.ª Página em "Diário do Congresso Eucarístico")

O MASTRO DO ALTAR-MONUMENTO *já está colocado. Sábado de manhã, com chuva, curiosos, e muitos jornalistas os 39 metros de aço foram levantados com um poderoso guindaste, só faltando agora a vela com 500 metros quadrados*

EXALTAÇÃO POPULAR NO GIGANTESCO PLEBISCITO DE "ULTIMA HORA"

Através do Voto Democrático Homens e Mulheres Aplaudem a Campanha Dos Vagões Para o Sexo Feminino na Central

Invulgar Interêsse Pelo Grande Inquérito Que Vimos Realizando na Estação D. Pedro II, em Complemento à Ação do Nosso Colunista Edmar Morel — Em Seis Mil Sufrágios, Maioria Absoluta a Favor Dos Vagões só Para as Senhoras e Senhoritas Nas Horas de Maior Movimento, Quando, Justamente, São Elas Mais Visadas Pelos Atentados ao Pudor — Levaremos as Urnas Hoje Aos Subúrbios Para Continuar Recolhendo o Pronunciamento Dos Que Viajam Nos Trens da Central do Brasil — (Leia na 12.ª Página Dêste Caderno)

MAIS LAVADEIRAS. *Já imaginaram o sacrifício a que se expõem, para descerem e subirem com suas trouxas de roupas? Louvaram a campanha de ULTIMA HORA: "caiu do céu!"*

URGENTE: "Samba Fantástico": Estréia Hoje em 13 Cinemas do Rio Êste Filme Que Projetou o Nome do Brasil no Mundo!

REVISTA DOS JORNAIS

SEGUNDA-FEIRA, 11 DE JULHO DE 1955

Não há vinho que embriague como a verdade — MACHADO DE ASSIS

A GUERRA E A PAZ

Haviamos chegado do cinema, onde fomos ver "Nero e Messalina". Abriamos os jornais, a fim de começar a nossa tarefa, quando ouvimos uma voz grave e entusiástica declamando:

— Ave César... os que querem viver te saúdam!

Olhamos, surpreendidos. Era um homem cuja fragilidade física contrastava com a frescura e a sonoridade da voz. Apresentou-se, com encantadora simplicidade:

— Eu sou Romain Rolland e, como fui companheiro de Bertrand Russell e Einstein, aqui estou.

— Queira sentar-se. Sombra querida!

Sentou-se. Tínhamos diante dos olhos a mensagem de Einstein, que Bertrand Russel acaba de, em Londres, revelar ao mundo.

— Foi por isto que eu vim — disse-nos Romain Rolland. Desejava ler, nesta hora, a minha ode à paz, aquela que eu escrevi nos primeiros dias da primeira guerra mundial, há quarenta anos atrás: "Ara Pacis". Bertrand Russell pertence ao grupo dos grandes Anunciadores, perseguidos, injuriados, oprimidos e condenados. Eu, Henri Barbusse, Bernard Shaw, Gorki e outros tombaram. Russell continua com a mesma vitalidade espiritual. Juntou-se a outros, os que surgiram depois, a alguns dos mais jovens homens de ciência do mundo.

Iamos interromper Rolland, porém êle, acenando-nos com a mão para que aguardássemos, prosseguiu:

— A situação hoje é bem diferente daquela de 1914. A responsabilidade de Russell é, portanto, maior. Êle é a ligação entre o passado, que somos nós desaparecidos, mas que nos consideramos concidadãos dos homens do futuro, como dizia Shiller em "Don Carlos", e o presente, — uma era em que a ciência transmitiu a alguns homens um poder de agressividade inaudito. O romantismo que dava certo sabor à nossa luta na primeira catástrofe mundial, deve ser esquecido. Agora, trata-se de uma guerra com armas que não matam apenas homens ou grupos de homens em batalha, mas que têm fôrça capaz de extinguir a humanidade e o universo. Os homens foram muito além nos seus planos de guerra total, não deixando margem a ninguém para salvar-se. Antigamente, diziamos: "Os povos que se sacrificam, morrem pelas idéias. Mas, os que os sacrificam, vivem para seus interêsses". Agora, os que levarem os povos à guerra, já não poderão, nem êles, mais viver para seus interêsses... A hecatombe será total.

— Mas, acredita que a mensagem de Einstein, pela sua objetividade dramática, poderá deter os generais ou os chefes de Estado?

Romain Rolland, alisando o rosto magro, em que os ossos apareciam em agudas saliências patéticas, respondeu-nos sorrindo:

— Sempre encarei a guerra como um fenômeno de transição na evolução humana e, por isso, nunca perdi a fé em que, um dia, êla pudesse acabar definitivamente. Em minha época, a luta pela paz era desenvolvida na base das idéias e dos princípios morais e humanos. Hoje, o mundo está mais cheio de conflitos do que nunca. Surgiram Estados gigantes, como poderio bélico medonho. Os intelectuais cada vez mais têm pôsto sua ciência, sua arte e sua inteligência a serviço dos governos. Não quero acusar ninguém. Conheço a fragilidade das almas dos que estão vivos...

— Mas, e a fôrça das correntes de opinião coletiva?...

— Sim, ia chegar aí. Quando nos encontramos no ponto crítico que a mensagem de Einstein denuncia; quando nos achamos à beira do abismo, ao qual fomos empurrados pela abdicação quase total da inteligência e pelo voluntário servilismo das fôrças morais, ante o poder dos grandes Estados, — é provável que alguns resistam. É quase certo que alguns possam reerguer as correntes de opinião popular, como já vai acontecendo em várias partes do mundo. E, entre êstes alguns, agrada-me que estejam Einstein, cuja imensa autoridade em assuntos nucleares lhe permite continuar lutando mesmo depois de morto, e êsse jovial Bertrand Russel — exatamente êles que, na Primavera de 1919, comigo e Selma Lagerloff, Heinrich Mann, Jules Romains, Stephan Sweig, Upton Sinclair e tantos outros americanos, inglêses, franceses, italianos, belgas, russos, alemães ou gregos, assinaram a famosa "Declaração de Independência do Espírito".

Rolland fêz uma pausa, como se tentasse reconstituir figuras e idéias. Ergueu-se. E continuou:

— Os que se comprometeram a honrar a Verdade livre, sem fronteiras, sem limites, estão no dever de, conhecendo-o, denunciar o perigo. Não podemos nos desinteressar da humanidade, ser indiferentes aos seus problemas ou aos riscos que corre, pois amamos o Povo — o Povo de tôdas as pátrias, o Povo que sofre, que luta, que cai e sempre torna a levantar-se e que avança sempre sôbre o rude caminho encharcado de sangue...

Estas palavras de Rolland nos comoveram. Fizemos um gesto para abraçar o autor de "Quinze anos de combate". Abraçá-lo fraternalmente. Porém, a Sombra querida havia se diluído no crepúsculo da tarde, nas côres do céu, nas últimas manchas avermelhadas de que o sol tingia o espaço sôbre o espinhaço do morro de Santa Teresa. Voltamos, nervosamente, aos jornais para reler a mensagem de Einstein: "Aqui, pois, o problema que vos apresento — problema pôsto a nu, temível e do qual não se pode fugir"... Ninguém poderá fugir. E como se ainda Romain Rolland estivesse presente, ouviamos êle dizer:

— De pé, Povo de todos os homens. Libertemos o espírito dêstes compromissos, destas alianças humilhantes, dêstes servilismo ocultos...

O. M.

PORFIRIO DA PAZ NO GOVÊRNO

O General Porfirio da Paz que havia seguido para Poços de Caldas em viagem de descanso, foi chamado a São Paulo para acertar os últimos detalhes com o Governador Jânio Quadros que vai solicitar licença à Assembléia. Porfirio assumirá então a chefia do Executivo bandeirante.

ACORDEONS MAIS BARATOS NO BRASIL
CASA ACORDEON AZUL
Avenida Rio Branco, 277 Rio

CONVERSA do dia

Breve Contato Com Lucifer Ilitch Diabonov

2.ª Parte

(MOSCOU)

Marques Reblêlo

— Se o camarada estremece ao ouvir determinada palavra, há de lògicamente convir que outras poderão ocasionar irremediáveis desgraças. No entanto, com a inocorência que caracteriza os burgueses, mesmo os progressistas, as pronuncia com a máxima desenvoltura e imprudência.

— Perdão, amigo! Se se refere às palavras cristãs que eliminaram Demon Satanov no torvelinho do Gum, dou-lhe a minha palavra de honra que não as pronunciei propositadamente.

— Confio na sua palavra de cavalheiro, camarada, mas o resultado foi o mesmo.

Alteei sensìvelmente a voz:

— O resultado foi o mesmo por única e exclusiva leviandade da direção do Serviço de Intérpretes e Guias de Visitantes Ilustres!

Pelo semblante do maciço interlocutor perpassou uma sombra de orgulho ferido, que prontamente foi substituída por um tom de digna humildade:

— Confesso que errei. Confesso que não deveria ter permitido que o camarada Demon Satanov viesse servi-lo, com estar inteiramente habilitado para tal. Confesso que consenti, levado por seu juvenil entusiasmo. Mas o êrro pode ser reabilitado desde que seja reconhecido. Confessei portanto incontinente o meu êrro ao Comitê Superior que, depois de ouvir a minha autocrítica, ofereceu-me uma nova oportunidade, que aliás não poderia ser negada a um inocente.

— Oportunidade, naturalmente, que perdeu, destacando para acompanhar-me um subalterno que também não estava em condições, já que sucumbiu com um trivial breve que se vende em qualquer feira-livre de meu país.

Lucifer Ilitch Diabonov aprumou-se altivamente na cadeira:

— Engana-se redondamente o camarada e lamento muitíssimo ter de dizê-lo. O Comitê Superior manteve-me no cargo, apesar dêste segundo desastre, pois nem mesmo êle, que é instrumento superior de comando, tinha notícia da existência de tais breves.

— A ignorância é uma usina de desgraças e, quando estatal, é crime sem perdão, porque é crime contra o povo.

O Escandaloso "Affair" do I. A. A.

Vendemos ao Estrangeiro o Açucar Que Não Tinhamos!

Incompetência e Incúria de um ex-Embaixador Que Nada Entende do Problema, e Aliou-se Aos Usineiros Contra a Bôlsa do Povo — Fatos Tremendamente Graves — Não é Possível Que a Displicência do Sr. Café Filho vá ao Ponto de Ignorar o Crime Que o Instituto do Açúcar e do Álcool Está Praticando Contra a Economia Popular

Não nos move outro interêsse que o da preservação da economia nacional, nesse caso esquisito das exportações de açúcar, através da autarquia encarregada do contrôle da produção açucareira. Nunca, em qualquer outra administração do I. A. A., se viu tanta anarquia, tanta tibieza, tão grande desconhecimento dos problemas do comércio exterior, como na do ex-Embaixador Lima Cavalcanti, atual presidente da autarquia açucareira. Em sua administração, caiu o preço do açúcar nos mercados sujeitos a acordos mútuos, enquanto subia no mercado livre do dólar.

Quer dizer que o país se sangrou, exauriu-se de suas reservas, perdendo substância. Daremos oportunamente a relação dêsses fatos, tremendamente graves para um país que se preza de possuir tão bons economistas na gestão dos negócios públicos. Ainda mais, foram feitas propostas de compra de açúcar a preços superiores e o I. A. A. fechou negócios, com outras firmas, a preços inferiores. E, assim, foi o Sr. Lima Cavalcanti se atolando na desorganização dos seus serviços, encantado com os elogios de alguns funcionários que, no fundo, se aproveitavam de sua ineficiência, resultante da total ignorância dos problemas da economia canavieira.

A prova disso é que, tendo sido vendido açúcar à Iugoslávia — 10 mil toneladas — o crédito foi aberto, o vapor contratado chegou a pôrto brasileiro e saiu descarregado, porque não havia açúcar para o embarque. Vendeu-se o que não existia, numa demonstração flagrante da desordem administrativa que reina no I. A. A.! O frete mórto é de responsabilidade do Instituto e as perdas e danos do contrato não cumprido também lhe são imputáveis.

Novo negócio feito com a Holanda, é igualmente descumprido.

Vem o vapor, é aberto o respectivo crédito, mas falta o açúcar para o embarque! A desorganização, o descontrôle atinge às raias do inacreditável. Ninguém sabe onde está o açúcar, ninguém se entende, o Brasil se desmoraliza pelo inadimplemento dos contratos, a Holanda se supre com açúcar comprado em Cuba, e o I. A. A. terá de pagar os prejuízos decorrentes da incapacidade de seu presidente.

O mesmo ocorre com o Japão.

Recentemente, o I. A. A. reuniu os exportadores com os quais contratou astronômicas vendas de açúcar, em parte com o desconhecimento do próprio presidente, Sr. Lima Cavalcanti e lhes pediu, pelo amor de Deus, que adiassem a vinda dos vapores, pois não poderá entregar, em julho e agôsto, as quotas pactuadas para êsses meses. A fim de atender a compromissos considerados inadiáveis, o I. A. A. pretende comprar 500 mil sacos, em São Paulo, ao preço de Cr$ 330,30 por saco, acarretando, assim, um prejuízo de Cr$ 90,00 por unidade, ou sejam, 45 milhões de cruzeiros na operação total, porque vendeu, ou permitiu que um funcionário categorizado o fizesse, em seu nome, açúcar além das possibilidades de entrega.

E' difícil encontrar-se, na vida administrativa do país, num órgão público da responsabilidade do I. A. A., exemplo tão frisante da incúria de um administrador. Estivemos com um alto funcionário do I. A. A. que nos informou que a desorganização e a inépcia da atual administração, considerada a mais incompetente de quantas já teve aquela autarquia, irá acarretar um prejuízo à nação — não computada a diferença de preços entre o mercado interno e o externo — de quase cem milhões de cruzeiros. Tais fatos, já do domínio público, repercutiram profundamente na Câmara dos Deputados, onde se acentua o desejo de ver-se conhecido, em seus detalhes, êsse rumoroso caso que tão perplexos tem deixado os meios comerciais vinculados à economia açucareira.

A esta altura, já se acha formulado um pedido de informações ao Presidente da República.

E' bem possível, porém, que, dadas as proporções do escandaloso affaire, seja igualmente proposta a criação de uma Comissão Parlamentar de Inquérito, para apuração rigorosa dêsse estranho caso de incapacidade administrativa, que atinge pessoalmente o Presidente Café Filho, uma vez que é direta a subordinação do presidente do I. A. A. ao Chefe da Nação. Não é possível que a displicência do Sr. Café Filho vá ao ponto de se desinteressar por um dos mais escandalosos casos registrados na história administrativa, de responsabilidade do atual Presidente da República.

Estourou Mesmo o Caso Dos Escudos Portuguêses

Apesar das declarações feitas pelo Chefe de Polícia e do titular da Delegacia de Roubos e Falsificações, Sr. Mário Lucena, a um vespertino, ambos dizendo que ignoravam as atividades de uma quadrilha que negociava no "câmbio negro" com escudos portugueses, podemos afirmar que o caso existe e está prestes a "estourar".

É claro que tanto o Chefe de Polícia como o Delegado Mário Lucena, tinham de dizer que não possuíam qualquer informação sôbre êsse escândalo em tôrno dos escudos portuguêses. Não desmentiram, todavia, como pretende insinuar certo vespertino, o "furo" de ULTIMA HORA, o único jornal que publicou o nome das pessoas físicas e jurídicas implicadas.

Diligências Sigilosas

Em nosso noticiário de sábado, dissemos que as diligências estavam se desenvolvendo no mais absoluto sigilo e que o nosso "furo" deveu-se unicamente a um esfôrço de reportagem. E é isso o que está verdadeiramente acontecendo, de vez que, repetimos, pessoas da mais alta reputação estão envolvidos no caso. É por êsse motivo (evitar fugas do País de pessoas responsáveis) que a Polícia diz que ignora qualquer coisa a respeito. O Major Britz, afirmamos, é quem está encarregado do inquérito sôbre o escândalo, inquérito êsse que foi aberto por solicitação do ministro da Fazenda, Sr. José Maria Whitaker, embora negue também o major saber algo sôbre o assunto, sem, no entanto, também desmentir o que publicamos. "Pode haver qualquer coisa, mas eu não sei ainda de nada" — diz êle à reportagem.

Estão Mesmo Implicados

Conforme publicamos, estão implicados no "escândalo dos escudos portuguêses" altos funcionários da FIBAN, o cidadão português Joaquim Alves Montenegro, seu patrício Vilela de Tal, (principal responsável) além do Banco Ultramarino e da Agência Exprinter, de passagens de navios para o estrangeiro e que também lida com câmbio. Esta, segundo se sabe, era a intermediária entre a FIBAN e o Banco Ultramarino, que também está metido na falcatrua. A quadrilha tem ramificações em Portugal e causou grandes prejuízos a cidadãos portuguêses, pois agia da mesma forma que a quadrilha de Filgueiras e Madruga (francos franceses) sendo o chefe dos componentes da quadrilha que "comerciava" com os escudos portuguêses, Vilela de Tal, amigo de Filgueiras.

Serão Ouvidos

Nossa reportagem pode informar que as primeiras inquirições das pessoas comprometidas do caso das moedas portuguêsas, dar-se-á ainda nesta semana, figurando entre os mesmos o chefe da seção portuguêsa da Exprinter, Manoel Pôrto, além de Montenegro e Vilela. Soubemos mais que uma nova firma, a Cinelli & Cia. Ltda. também se encontra envolvida.

ÚLTIMAS DO TURFE

Jondeci Destacou-se no Matinal de Hoje

Foram os seguintes os trabalhos anotados pela nossa reportagem na manhã de hoje na Gávea:

Fanfan, B. Marinho, 1600 em 109 2/5 a vontade.

King Bay, J. E. Ullôa, a volta em 137.

Tio Capatar, Marchant, 1300 em 77.

Rio Negro, Ullôa, 1300 em 77.

Ogiriinha, W. Andrade, 1600 em 108.

Quinau, J. Ribas, 1400 em 92 2/5.

Fabian, O. Macêdo, 1800 em 121.

Amuleto, Ubirajara Cunha, 1500 em 99.

Piracema, A Cardoso, 1000 em 65 3/5.

Pirueta, Ullôa, 1600 em 104 a vontade.

Jondeci, M. Silva, 1400 em 90 com boa ação.

Sydney, Irigoyen, 1500 em 97 bem.

Blacklash, Macedo, 1400 em 94 a vontade.

Neon, J. Ramos, 1300 em 85 sem ser exigido.

Navegante, J. Martins, 1400 em 92 2/5 cob.bom final.

Salazar, J. Araújo, 1300 em 84.

Farinelli, Osmani, a milha em 105.

Seta, A. G. Silva, 1400 em 92.

Gageiro, Lins, 1300 em 85.

Rosada, J. Araújo, 1300 em 87 a vontade.

Ormandie, W. Andrade, 1600 em 105 2/5.

Parelha — *Orozco*, G. Silva e *Acordeon*, Irigoyen passaram 1200 em 78 3/5, melhor para o primeiro.

■

1 — Confirmaram suas inscrições para a prova máxima do nosso turfe os platinos Maganga, Profundo, Hungaro, Agasajo e Badoglio.

2 — A égua Miss Cotia passou a nova propriedade deixando as cocheiras de Cornélio Ferreira e ingressando nas de Luiz Tripodi.

3 — Chegou de São Paulo para o preparador Ataliba Moreira a nossa conhecida Tupiara.

4 — Reapareceu na manhã de hoje no Hipódromo o treinador Nelson Gomes que cumprira grande penalidade.

5 — Preparando-se para o Grande Prêmio Brasil Joiosa percorreu a volta fechada em 132".

6 — Após o páreo que participou na sabatina ficou constatado que a égua Parma foi alcançada.

A SWISSAIR
tem o prazer de participar aos seus distintos clientes e amigos a instalação do seu
novo telefone
23-1950
com rêde interna às suas ordens.
Faça de sua próxima viagem uma BOA VIAGEM pela
SWISSAIR
LINHAS AÉREAS SUÍÇAS
Rio de Janeiro: Avenida Rio Branco, 99-16.º andar
Record 8250

JUAREZ: COMÍCIOS EM VEZ DE CONVERSA

O candidato Juarez Távora não diminuiu as suas atividades, ontem, com a presença nesta capital do Coronel Peracchi de Barcelos, do General Cordeiro de Farias e Etelvino Lins para decidir da posição do PSD dissidente em face do problema da Vice-Presidência.

Desejando aproveitar todo tempo disponível até 3 de outubro para a realização de comícios, Juarez aproveitou bem o domingo percorrendo o Sertão Carioca, fazendo comícios em Campo Grande, Barra, Santa Cruz, Sepetiba e outras localidades.

O General Távora participou, ainda, de um churrasco em Campo Grande, do qual participaram mais de 1.000 pessoas. Ao fim do dia havia pronunciado 12 discursos.

TRATEM SEUS DENTES e paguem em 10 Meses
Dentaduras anatômicas como se fôssem os seus próprios DENTES.
Pontes fixas e móveis (Roack) em ouro ou liga de Cromo-Balto. Cirurgia geral da bôca. Raios X.
CLINICA DENTARIA DR. AMORIM
Rua Silveira Martins, 138
(Em frente ao Ateneu São Luiz)
Diariamente das 9 às 17 hs.

DOENÇAS DO CORAÇÃO — INTESTINOS
FIGADO — PRISAO DE VENTRE — ESTOMAGO
Dr. José Gandelmann
Prática nos hospitais de Paris. Diariamente, de 9 às 12 horas.
Consulta Cr$ 80.00 — 2.as, 4.as e 6.as, das 14 às 16 horas — Hora marcada — R. Senador Dantas n. 76, 2.º andar, sala 206 — Tel.: 52-4413 — Atende chamados a domicílio pelo telefone: 27-4357.

O Lar Brasileiro tem o apartamento que o sr. procura!
Não se trata apenas de um edifício ou de um tipo de apartamento. Dê-nos o prazer de uma visita ao nosso Departamento Imobiliário, no 5.º andar, e verifique que ainda possuímos alguns dos melhores negócios da cidade. Vários dêsses apartamentos foram iniciados há pouco tempo, o que quer dizer que o Sr. terá um prazo dilatado (de 15 a 24 meses) para pagar 20% de seu preço. Outros apartamentos, porém, estão quase prontos.
SISTEMA DE PAGAMENTOS LAR BRASILEIRO
10% no ato da compra
20% durante a construção
70% financiados em 15 anos, ao juro de 10% a. a., Tabela Price.
FAÇA-NOS HOJE MESMO UMA VISITA EM COMPANHIA DE SUA SENHORA!
CENTRO
Av. Rio Branco, esq. com Av. Almirante Barroso (últimos conjuntos no 21.º and. - duplex) com 2 salas e banheiro. Entrada a partir de Cr$ 75.000,00.
EM COPACABANA
Rua República do Peru, 72 (a 30 metros da Av. Atlântica) Sala dupla, 3 quartos, 2 banheiros sociais. Acabamento de luxo. Entrada a partir de Cr$ 120.000,00.
NA LAGOA
Av. Epitácio Pessoa, 1662. Grande sala, 3 quartos e 2 banheiros sociais. Finíssimo acabamento. Entr. a partir de Cr$ 115.000,00.
NO FLAMENGO
Praia do Flamengo, 70-76. Quarto, banheiro e pequena cozinha. Entrada a partir de Cr$ 34.000,00.
EM BOTAFOGO
Rua Voluntários da Pátria, 127. Grande sala, 3 quartos, 2 banheiros sociais. Entrada a partir de Cr$ 82.000,00.
Compre o seu lar próprio e pague-o com o dinheiro que o Sr. desembolsa mensalmente para morar em casa alheia!
PREÇOS FIXOS, SEM QUAISQUER ACRÉSCIMOS FUTUROS.
Banco Hipotecário
Lar Brasileiro S/A.
RUA DO OUVIDOR, 98
Horário ininterrupto, das 8,15 às 17 hs. Aos sábados, das 8,15 às 11 hs.
PEDRA E CAL

LUIZ ALÍPIO Informa na hora H...

"IN-MEMORIAM" DE GETÚLIO

José Olímpio, além de editor foi grande amigo de Getúlio Vargas, está organizando um livro "in-memoriam" lo grande estadista brasileiro. ncumbiu dessa tarefa o nosso bom e velho companheiro rancisco de Assis Barbosa, o ue desde logo já constitui ma garantia do critério que bedecerá à seleção dos deoimentos do histórico livro. A data de sua publicação inda não está marcada, mas s trabalhos de seleção já vão em adiantados.

CINEMA COMO ARMA POLÍTICA

Os comitês femininos organizados para a campanha de Juscelino estão dando um exemplo de como se deve trabalhar por um candidato. Agora mesmo o comitê presidido pela simpática e querida figura de nossa sociedade que é Branca Melo Franco Alves deliberou organizar algumas seções de cinema para atrair o interêsse popular. Assim, já na terça-feira, dia 16, às 21 horas, o comitê instalado na Av. Oswaldo Cruz, 105 fará uma exibição de "Trágica Inocência", estando desde já convidados todos os que quiserem comparecer. No sábado, às 18 horas, o comitê do Largo do Machado (sob o comando de D. Lúcia Pedroso) exibirá "A vida de S. Vicente de Paula", em homenagem ao Congresso Eucarístico, e no mesmo dia, às 21 horas, na Av. Oswaldo Cruz será passado o grande filme francês "Jogos Proibidos". Para as crianças haverá no domingo, dia 17, às 13,30 horas, uma "matinée" com a "Vida de S. Vicente de Paula". O convite para todos, juscelinistas ou não, mas que queiram passar alegremente um bom par de horas.

"GENERAL, SÓ ÁGUA MINERAL!"

Durante sua última viagem de retôrno ao Rio, após participar de um comício em Cachoeiro do Itapemirim, o General Juarez Távora não se sentiu muito bem, a bordo do avião. E que o general, rompendo a vigilância dos amigos e parentes, bebeu certa água potável própria da região, mas demasiadamente clorada. Isto afetou-lhe a saúde, provocando o que um douto da comitiva chamou "certos distúrbios eletrolíticos".

Por cautela o general só toma agora água mineral. Tôdas as vêzes que êle sobe a um palanque para falar ao povo, um assessor especialmente designado para êsse fim entrega-lhe um copo com água mineral e a cada passo, nos banquetes e recepções, adverte: "Cuidado, general, só água mineral!"

LEMBRETE EUCARÍSTICO

Um leitor, certamente muito versado em matéria religiosa, fazendo referência ao Congresso Eucarístico que na próxima semana estará empolgando o Brasil, mandou ao colunista um bilhete, acompanhado por essas palavras.

"Parece-me mais do que oportuno o momento para a divulgação do seguinte trecho do sermão pregado pelo Padre Antonio Vieira na Igreja da Misericórdia, na Bahia, em 1637, a respeito dos ossos dos enforcados:

"Saído o CORVO da arca pôs-se a comer e cervar nos corpos afogados do dilúvio..."

O INSTITUTO MUDOU-SE

Cedida pela "Fundação Getúlio Vargas", já se encontra em sua nova sede a Seção Brasileira do Instituto Internacional de Ciências Administrativas. O Presidente dessa instituição é o Sr. Luís Simões Lopes e funciona no Edifício "Darke de Matos". Os fundadores do Instituto são em número de 18 e entre êles estão o Sr. Carlos Medeiros Silva, o Sr. Arízio de Viana (Ministro para Assuntos Econômicos, lotado em Roma), o Senador Lúcio Bittencourt (concorrente do Sr. Bias Fortes ao Palácio da Liberdade), o Sr. Araújo Cavalcanti e o próprio Sr. Luís Simões Lopes.

O GENERAL VISITA

Na última sexta-feira estêve em visita ao DASP o General Bina Machado. No órgão dirigido pelo Sr. Jair Tovar, enquanto o ilustre militar não chegava, o "corre-corre" foi grande, já que o visitante percorreu tôdas as divisões do Departamento.

O GOVERNADOR É PONTUAL

Na "avant-première" de "Amar é Sofrer", em benefício do educandário "Carmelo do Espírito Santo", de Teresópolis, o cinema Astória, em Ipanema, reuniu as grandes figuras da sociedade cariocas. As organizadoras da festa (senhoras da sociedade), não cabiam em si de contentes pelo êxito alcançado. Às 21 horas, perto de duas mil pessoas já se encontravam no recinto do "Astoria", inclusive o Sr. Miguel Couto, Governador do Estado do Rio, que pontualmente compareceu à exibição do filme de Grace Kelly e Bing Crosby.

Miscelânea

— A companhia de José Vasconcelos, dirigida por Geysa Boscoli, vai estrear depois de amanhã, dia 15. A peça tem o nome de "Precisa-se de um Presidente" e contará com a participação das "vedettes" descobertas no sensacional concurso de ULTIMA HORA.

— A onda de frio anunciada há dias ainda não chegou ao Rio. Ficou lá mesmo pelo sul, onde a temperatura está abaixo de zero. Em Pôrto Alegre, por exemplo, o frio está de rachar: zero grau. Em Vacaria chegou a seis gráus abaixo de zero.

— Uma curiosa orquestra alemã, inteiramente constituída de instrumentos de sôpro, deverá chegar dentro de alguns dias ao Brasil. Os músicos, todos muito jovens, viajam num pequeno navio especial, tipo iate, e esperam chegar sãos e salvos à América do Sul, pois é a primeira vez que se metem em tal aventura.

O TERROR DAS COZINHEIRAS

Narrou ao colunista uma senhora de suas relações:

"Imagine só, não posso mais comprar o "Jornal do Brasil" lá em casa. Basta que o porteiro mande de manhã cedo, misturado com outros jornais ou sozinho um exemplar do "Jornal do Brasil" para que minha cozinheira me interpele logo: "Então, madame, já está procurando outra empregada?"

Hoje, 11 de julho de 1955, a Bertrand Russel, em cujas mãos Einstein depositou, e ontem foi revelada ao Mundo, a sua derradeira e patética Mensagem contra a guerra, num gigantesco esfôrço de defesa do nosso adorável Universo e da nossa agitada, porém sempre querida Humanidade.

RETRATO sem Retoque

Adalgisa Nery

ENCONTRO COM MONSTROS

D. Lidia de Matos, meus sinceros pêsames! Aquilo que nos ofereceu quarta-feira na TV, não é "Encontro entre amigos". Aquilo é encontro com monstros repelentes. Não minha cara Lidia, você tem feito programas tão agradáveis, tem apresentado ao público da televisão, artistas, músicos, poetas, educadores, técnicos, você apresentou na semana passada uma coisa maravilhosa, um grupo de crianças surdas-mudas, do Instituto Benjamin Constant ao lado da suas estupendas professôras, jovens dedicadas a um trabalho humano de reeducação àqueles que sofrem de deficiências físicas, você que levantou emoções na minha alma exibindo a tarefa grandiosa daquelas jovens professôras, você que mostrou o resultado que as mesmas obtiveram ocupando o tempo e estimulando os pendores artísticos dos alunos mais velhos do Instituto, para a pintura e a escultura, como vai nos proporcionar o triste espetáculo de trazer aquêles halterofilistas espantosos para dentro das nossas casas, chegando a perturbar os nossos nervos e a função do nosso plexo solar? Não minha Lidia, aquilo foi um encontro com orangotangos! Homens com cabeças do tamanho de um alfinete empenachadas por pastinhas onduladas, exibindo bustos com proeminências lolobrigidas, homens de cérebro atrofiado, pois nem cumprimentar simplesmente podiam!... Aquilo não é cultura física nenhuma. Aquilo é uma demonstração de como se pode fazer um viveiro de gorilas para exibi-los ao público! Por Deus cara Lidia, não repita coisa assim! Foi tão interessante o programa dos rádio-amadores, tão curioso o programa da nossa grande Cecilia Meireles falando sôbre a sua coleção de bonecas, tão agradável a apresentação que fêz de pintores e músicos, por que abusar dos nossos aplausos anteriores e nos dar aquêles monstros que "levantavam a asa" como ordenava o professor da Academia?

Sentimos que você estava deslocada no meio daqueles halterofilistas. Parecia uma flôr entre patas de elefantes! Como espetáculo antiestético levou a palma, como propaganda da cultura física devia ser proibido a bem da moralidade e, como forma de apurar o espírito, ficou evidenciado o fracasso, pela dificuldade de juntar o cérebro com a língua manifestada pelo professor, quando desejou explicar a finalidade da sua academia, recomendando ao público as vantagens de estufar os músculos. Não Lidia, essa maneira de incrementar monstros não deve ser oficializada. O que vimos causa horror e repugnância. Várias vêzes desviei o olhar da televisão sentindo contrações no estomago e como eu, garanto que a maioria do público sentiu-se mal. Há tanta coisa interessante no campo da cultura física, tantos esportes indicados aos indiferentes pelo esporte! Aquilo é uma afronta, é um contra-senso, é revoltante.

Se a UDN conseguir implantar a ditadura como forma de recuperação moral, não deve deixar o halterofilismo em liberdade! Lidia, aquilo não foi encontro entre amigos. Foi encontro com animais antidiluvianos arrumados na sala de um Museu de História Natural.

Os halterofilistas, já que não podemos proibir, que continuem a aumentar aquelas "asas" o dia inteiro nas praias, que continuem atrofiando o cérebro, que continuem cada vez mais com olheiras de Teda Bara e faces maceradas, que continuem a bufar como elefantes cansados mas, vamos tratar de mostrar coisas úteis, instrutivas e proveitosas. Por que êsses halterofilistas de olhares sofridos, não desenvolvem os músculos com uma picareta na mão ou carregando nas costas sacos de café ou trigo, num trabalho de estiva? Podem ser "Mister Universo" mas que alcancem êste título através de uma coisa útil porque tudo que é útil, é nobre.

DEP. PROP. J. S.

Contra-Afaquemos o "Golpe"

Fala-se muito por aí em meia dúzia de coroneis golpistas que são o ponto de referência do homem do pé destroncado (ferimento a bala se engessar dá gangrena). Mas é necessário que analisemos a situação dos oitocentos e tantos coroneis antigolpistas, desses homens que não falam porque estão com a Lei; que tratam da sua vida militar sem estarem imiscuidos nas urzeiras da politicagem barata, seguindo falsos lideres e ambicionando situações ilegais. Êses coroneis de farda batida pelo trabalho árduo, comandando corpos do interior, comendo o pão que o diabo amassou em matéria de dificuldades financeiras, êsses não pensam em soluções extralegais. Mas os "gostosões" do golpe, se é que existem, provàvelmente nunca saíram aqui do asfalto, e não devem nem podem representar uma classe composta de legítimas expressões de coragem, ponderação, firmeza e perseverança. O Exército — é uma fôrça sôbre a qual deve repousar a nossa confiança e a nossa tranquilidade. Já se foi o tempo em que o povo podia fazer revoluções, eis que, as populações eram tão municiadas quanto a tropa, haja vista as duas grandes revoluções francesas. Isso nos ensina o grande sociólogo Harold Laski. Só das Fôrças Armadas, exclusivamente delas poderão partir golpes de quaisquer tipos. E não seria justo que a nossa Democracia, que tanto tem lutado para sobreviver, sofresse essa pancada sêca e desonesta do adiamento de um pleito eleitoral de magna importância, porque alguns histeroides, comandados pelo agitador frio e calculista que atende pelo nome de Carlos Frederico, assim o desejam. Isso seria a suprema vergonha, o escárnio máximo a que poderiam ser submetidos os nossos políticos e os nossos comandantes. E, em sã consciência, ninguém pode admitir que homens da têmpera de um Lott, de um Zenóbio ou de um Denis se disponham a servir de ordenanças de políticos de penacho que pensam com o estômago antes de raciocinarem com o cérebro e sentirem com o coração. Todo brasileiro deve criar na mente um escudo contra o "golpe", não dando guarida aos politiqueiros das soluções extralegais, protestando por telegrama ou carta contra os que assim se manifestarem, a fim de que essa onda de reação moral esmague de uma vez por tôdas os conceitos egoistas e antidemocráticos dêsses pechisbeques da política nacional.

ELOY DUTRA, de segunda a sexta-feira, às 20.30 horas, fala na Rádio Guanabara

MODERNO TRATAMENTO DOS RINS

Agora, você e todos os que sofrem de ÁCIDO ÚRICO, REUMATISMO, ou qualquer outra doença dos RINS e BEXIGA, podem ter seu alívio imediato, usando as famosas DRAGEAS DE LISBOA, grande DIURÉTICO e maravilhoso DESINFETANTE das VIAS URINÁRIAS. As DRAGEAS DE LISBOA, dão ótimos resultados em tôdas as doenças dos RINS, REUMATISMO e ÁCIDO ÚRICO e você poderá começar o seu tratamento hoje mesmo, porque as DRAGEAS DE LISBOA estão à venda em tôdas as farmácias do Brasil, ou pelo reembolso postal, Rua Samuel Guimarães, 24 — Rio

43-2241 "REPORTER-ULTIMA HORA"

Prepare de manhã e beba o dia inteiro Mate ILDEFONSO

a placa comemorativa do Congresso Eucarístico Contribuição do MATE ILDEFONSO

Cabêlo branco? Orf-Léne TINGE MELHOR e NÃO MANCHA

COLUNA DE Ultima Hora

Devemos Todos Pensar e Agir de Maneira Nova

"PRECISAMOS pensar de maneira nova", eis a mensagem que Einstein deixou aos homens de nosso tempo. Pensar de MANEIRA NOVA, para não agir mais segundo as formas de vida e de política sob cuja influência nascemos e adquirimos o nosso atual estilo de proceder.

A guerra teve sempre contra ela a ação dos idealistas mais sinceros e vigorosos, tentando renovar a vida social, a cultura dos povos e, através desta renovação, impedir futuras catástrofes. Porém, as tendências conservadoras, o apêgo aos velhos padrões sociais e políticos agem de forma tão rude e intransigente que, às vêzes, imaginamos chegada a hora em que, paradoxalmente, só nas prisões haverá refúgio para a paz.

Agora, junta-se à ação dos idealistas a palavra de ordem dos cientistas, os maiores do mundo, cujos nomes aparecem em tôrno da dramática declaração de Einstein. Em tôdas as grandes cidades de todos os continentes e em tôdas as línguas, os jornais abriram ontem manchetes para a advertência formidável:

— "Devemos pôr um fim à raça humana; ou a humanidade deverá renunciar à guerra?"

E' que os mais eminentes homens de ciência, à frente dos quais Einstein, que morreu há pouco, e o filósofo inglês Bertrand Russell, que revelou ontem em Londres os têrmos da mensagem do cientista morto, chegaram à conclusão trágica de que a bomba atômica destruirá o Universo!

*

NADA mais trágico, nada mais inquietante, por não depender dos cientistas impedir a guerra, que é consequência de conflitos de estruturas econômicas e sociais e da insensatez de generais e políticos das chamadas grandes potencias. Contudo, resta a esperança de que pela fôrça da opinião popular, em face do problema pôsto assim a nu, de modo temível e do qual ninguém pode fugir, os donos do mundo temam pela humanidade, da qual êles não poderão separar-se.

O mundo é onde estão o nosso local de trabalho, seja fábrica, campo ou quartel, e o nosso lar ou o nosso quarto de repouso. A humanidade somos nós também, o operário e o senhor do "trust", o soldado e o general, o padre e os fiéis, o intelectual e o homem da rua, os velhos e as crianças, as mães e as noivas, a nossa família e cada um de nós. E tudo isto, que é a nossa vida mesmo, o nosso prazer, a nossa felicidade, será destruído do modo mais horripilante, se pela pressão da opinião popular não conseguirmos evitar a guerra!

Não adianta cancelar o uso da bomba atômica — disse Einstein. Pois a guerra deflagrada que seja, conduzirá ao seu uso, indiscriminadamente. O que é preciso, portanto, é evitar a guerra.

*

QUE reação terá produzido a mensagem de Einstein na sensibilidade de nossos políticos e nossos generais? Falamos de uns e outros porque, hoje, andam êles tão misturados na trama das decisões cívicas em nosso país, que seria injustiça esquecer um dêles. Que pensarão êles?

Como em todos os países, aqui também, êles têm apêgo às normas de vida sob cujo prestígio cresceram, tornaram-se dirigentes, forjaram seus padrões de conduta. Por trás de tôdas as suas declarações, nesta fase do desenvolvimento da campanha da sucessão presidencial há a preocupação da guerra.

O presidente deverá ser aquêle que melhor possa preparar o Brasil para a futura guerra!

Porém, que guerra é esta? A guerra de exterminio da humanidade e de destruição do mundo? A guerra em que êles proprios, e os seus filhos e os seus netos, haverão de perecer?

Estarão êles dispostos a prosseguir no equivoco terrivel ou cairam em si, ante o choque produzido pela mensagem de Einstein e, já agora, admitem que, só democràticamente, devemos resolver os problemas de politica nacional, a fim de nos preparar, tendo em vista o mundo da paz, da compreensão e da fraternidade, para o qual — harmonizadas as coisas, liquidados os conflitos menores, atenuada a luta titânica entre o Ocidente e o Oriente, pois ambos estão em risco — retornam as esperanças dos homens de boa-vontade?

Veremos, através de suas próximas declarações, o rumo que desejam tomar estes senhores do Brasil, os quais até hoje falam e agem em têrmos das intrigas e das paixões de Roma, há dois mil anos atrás, quando vivemos a era da revolução das massas, em que o povo terá de opinar e escolher, pela sua livre vontade, os seus bons ou maus governantes...

DR. AUGUSTO DOS SANTOS ALBUQUERQUE

DOENÇAS DO CORAÇÃO — Pressão alta — Falta de ar — Palpitações — APARELHO DIGESTIVO — Digestões difíceis — Prisão de ventre — Rua 7 de Setembro, 88, 2.° and., sala 15, das 14 às 18 horas - Tel. 52-5442

Advocacia em Geral

Álvaro Gonçalves (Advogado)

R. do Carmo, 38 — S. 704 Fone: 22-3351 — Das 15,30 às 19 horas.

Artur Bernardes Filho, Derrubando de Uma Vez as Manobras Discriminatórias:

Jango Não é Perigo: Juscelino é o Candidato Natural do PR

Por FERNANDO LEITE MENDES — Exclusivo de ULTIMA HORA

O Sr. Artur Bernardes Filho está retocando a nota que vai distribuir à imprensa, sôbre o seu último encontro com os Srs. Kubitschek e João Goulart. Venho interrompê-lo, mas êle não se recusa à entrevista. Estamos no austero gabinete do seu apartamento da Avenida Rui Barbosa, é sábado, a poucos dias da Convenção Nacional do Partido de Artur Bernardes. Então, houve o seguinte diálogo:

R — O Brasil está à beira do abismo?

BERNARDES FILHO — Não! O Brasil atravessa crises previstas, mas cresce e se desenvolve como poucos países do mundo. Nesta hora nacional, o de que mais necessitamos é de um realismo otimista e, sobretudo, de corajosa e honesta disposição de enfrentar os problemas brasileiros.

R — Acredita no golpe?

BERNARDES FILHO — "Estou à vontade como bem poucos neste País para responder a esta pergunta. Sabem todos que participei pessoalmente dos mais altos entendimentos da fase pré-sucessória. Pois bem: nunca recuei um só passo, pressionado que fôsse pelos rumores de golpe. Isto por várias razões, entre as quais a primeira é a confiança, que nunca perdi, no patriotismo e na serenidade das Fôrças Armadas. A minha formação política, a fidelidade aos ensinamentos de meu pai também não me indicavam outro caminho, senão o de acreditar nas eleições de 3 de outubro até ao último instante."

R — Por fôrça de que o P. R. mineiro apoiou a candidatura Juscelino?

BERNARDES FILHO — "Por fôrça de afinidades iniludíveis e de compromissos em função do estabelecimento, em Minas Gerais, de um govêrno capaz de dar ao nosso Estado um período marcado de realizações fecundas. E sobretudo um compromisso de Artur Bernardes, o último assumido em sua vida."

R — Qual será a decisão do PR nacional em face da sucessão?

Bernardes Filho: "A tendência esmadora é pelo apoio ao Sr. Juscelino Kubitschek. E' de esperar-se que à decisão da maioria se submetam as possíveis divergências".

R — Considera a candidatura do Sr. João Goulart um perigo para o regime?

Bernardes Filho — "Nós do PR estamos separados do Sr. João Goulart por profundas divergências de métodos e processos diante dos problemas brasileiros. São divergências ideológicas bem caracterizadas que levam o PR a combater-lhe democràticamente a candidatura à Vice-Presidência da República. Não o consideramos, entretanto, uma razão de sobressalto para as instituições e não concordamos com a discriminação que se quer estabelecer de referência ao jovem político gaúcho. Pessoalmente, não posso e não devo esconder que, apesar de seu adversário, o considero capaz de exercer a alta investidura. Se por um lado não têm fundamento os rumores de qualquer entendimento extra-partidário entre nós — como esclarecí em nota ontem publicada — por outro lado, não posso me furtar a esclarecer que nada tenho contra o Sr. João Goulart no terreno pessoal. Basta que eu recorde — como nota emotiva — que a última vez que nos encontramos antes dêsses dias, foi nos funerais de meu pai."

■

VAI CORRER SANGUE

Charge de NASSARA

ADHEMAR: — Se eu não fôr candidato vai correr sangue...

QUESTÃO ABERTA NO PR PAULISTA

Os integrantes da Comissão diretora do PR, Seção de São Paulo, vão reunir-se hoje para convocar o diretório regional do partido a fim de ser tratada a questão da sucessão presidencial. Pretendem os Republicanos de São Paulo que a preferência por um dos candidatos seja questão aberta no partido para evitar-se dissidências na agremiação.

JÂNIO VAI "ARREGAÇAR AS MANGAS"

O Sr. Jânio Quadros fará o seu primeiro comício ao lado do General Juarez Távora no dia 30 do corrente, na capital da Paraíba. A informação, dada por pessoa intimamente ligada ao governador diz que êste, conforme suas próprias palavras vai "arregaçar as mangas" e percorrer o Brasil, com o seu candidato.

O GOLPE AINDA ESTÁ NOS BASTIDORES

OBJETIVO DA DISSIDÊNCIA: SALVAR PERACHI E SABOTAR JUAREZ TÁVORA

O fato mais importante nos bastidores da decisão dos dissidentes do P.S.D., foi o condicionamento do seu apoio à candidatura Juarez Távora, a um pronunciamento público do Brigadeiro Eduardo Gomes a favor do ex-chefe da Casa Militar da Presidência da República. Êsse condicionamento, que na nota oficial aparece sob o eufemismo de "aguardar a deliberação da próxima convenção da U.D.N.", visa, em primeiro lugar, dar tempo a que os dissidentes gaúchos resolvam o caso interno do Partido no Rio Grande e logo em seguida criar novas dificuldades à consolidação da candidatura de Juarez, propósito que se tem tornado evidente desde o princípio, através da atuação dos principais líderes da dissidência.

Na verdade, a nota oficial distribuída ontem é profundamente contraditória. Em primeiro lugar, dá a entender o apoio tácito a Juarez, quando abre mão da indicação do vice-presidente mas sugere um nome para compor a chapa. Esse apoio, porém, é desmentido, ou pelo menos atenuado no final da nota em que se abstém de referir-se ao candidato, aguardando o pronunciamento da convenção udenista.

■

Colocando o Brigadeiro numa situação difícil, visam os dissidentes criar condições para uma saída honrosa para o impasse em que se meteram. A verdade é que os dissidentes caíram na armadilha por êles próprios armada. A essa altura não tem o Sr. Peracchi de Barcelos autoridade para falar em nome do diretório estadual do PSD do Rio Grande, que deseja acima de tudo assegurar-se da legenda para disputar as eleições municipais, apoiando a sua maioria, por isso mesmo e por ser sua tendência natural, a candidatura do Sr. Juscelino Kubitschek. Por isso lutam os políticos gaúchos que se comprometeram com a aventura do Sr. Etelvino Lins, pela única solução que lhes pode assegurar a permanência no Partido: a questão aberta. Não poderiam, pois, e não poderão, comprometer-se com a candidatura Juarez Távora.

Quanto ao Sr. Etelvino Lins, nunca desejou, realmente, marchar com o General Távora. Sua animosidade contra o candidato do PSB-PDC, pode ser disfarçada, mas não extinta. Etelvino Lins não perdoará jamais a Juarez Távora havê-lo reduzido à condição de candidato fantasma, forçando-o a uma renúncia que até hoje o magôa. Não poderia, entretanto, fugir ao cavalheirismo da UDN, cuja correção em relação aos dissidentes foi ao ponto de abrir mão de um posto que normalmente lhe caberia, empenhando-se em não deixá-los desgarrados e desnorteados. Por quê, porém, o apêlo ao Brigadeiro? O Sr. Etelvino Lins sabe que o chefe espiritual da UDN tem aconselhado a seus correligionários o apoio a Juarez como única solução para a saída da crise udenista, uma vez que verificou a impossibilidade da solução pelo golpe, por falta de ambiente no setor militar. Isso não significa, porem, que as velhas divergências existentes entre o Brigadeiro e Juarez hajam desaparecido. O Brigadeiro também não perdôa Juarez por haver saído candidato — e só o apoia agora por uma dessas contingências tão comuns na política brasileira. Não desejaria, porém, e não é do seu temperamento, levar este apoio ao ponto de uma "solidariedade fotográfica" como deu ao Sr. Etelvino Lins. E note-se que quando fêz isso o Brigadeiro visou antes de tudo impedir a corrida udenista para Juarez.

Etelvino sabe de tudo isso. E como o seu propósito é criar dificuldades a Juarez, aproveita a crise da dissidência gaúcha para pôr mais uma pedra no caminho do candidato.

■

Não falamos, propositadamente, no golpe, objetivo final de certos líderes. O golpe passou a ser chave de anedotas. E contra êle existe, já agora, também a disposição da UDN, que se viu à beira do desiroçamento total, por causa, mesmo, dos esquemas e das fórmulas do Sr. Etelvino Lins. Além disso o golpe está agora muito distante para atrair os udenistas, que são mais imediatistas nessas questões. Preferem, agora, o golpe com eleições, que acreditam ser possível com a eleição do general Juarez Távora.

Uma prova do empenho udenista em eleger Juarez Távora, está na preocupação de dar cobertura política e moral à candidatura do Sr. Ademar de Barros, por acreditarem que a retirada do chefe populista significaria fatalmente a vitória do Sr. Juscelino Kubitschek. E se isso não bastasse aí estão, em pleno curso, os entendimentos para a conquista do apoio do PSP ao candidato udenista à vice-presidência, numa coligação cujo objetivo é derrotar o Sr. João Goulart.

Por Josimar Moreira ★ Exclusivo de "Ultima Hora"

NOTÍCIAS

Milton Campos, Quarta-Feira

Na reunião do diretório nacional da UDN, quarta-feira próxima, será indicado à convenção do Partido o nome do Sr. Milton Campos, para companheiro de chapa do General Juarez Távora.

A convenção será realizada, conforme foi anunciado, no próximo dia 23.

■

PRESSA PARA A VICE — Na reunião de ôntem do diretório nacional do PSP o Sr. Ademar de Barros pediu que fôsse resolvido com urgência o caso da vice-presidência.

■

LÚCIO LANÇADO — O Sr. Lúcio Bittencourt foi lançado ôntem oficialmente candidato do Partido Socialista mineiro ao govêrno do Estado. Conta ainda o senador trabalhista com o apoio de uma dissidência do PTB e de vários outros Partidos.

□

FINANCIAMENTO — O industrial pernambucano, Sr. Jayme Santos, que havia contratado com a TV Tupi a transmissão dos programas de propaganda do Sr. Etelvino Lins (prêço: Cr$ 375.000,00) não está muito satisfeito com a cessão feita pelo ex-candidato ao Sr. Córvo. Esperava o Sr. Jayme Santos que, com a retirada da candidatura Etelvino, o saldo do contrato lhe fôsse devolvido.

DOENÇAS SEXUAIS DO HOMEM

MOLÉSTIAS DAS SENHORAS

Tratamento rápido e positivo da IMPOTÊNCIA SEXUAL — FRIEZA — Blenorragia — Cistite — Prostatite

Tratamento rápido e radical pela ULTRA-SON, ondas ultra-sônicas dos REUMATISMO — CIÁTICA — NEVRALGIA — FLEBITE — INFLAMAÇÃO DA VESICULA — SINUSITE E ASMA

Tratamento da SIFILIS em 10 dias por processos adotados nas maiores clínicas dos Estados Unidos.

Tratamento da BRONQUITE — AMIGDALITE — FARINGITE — ROUQUIDÃO — CATARRO CRÔNICO — SINUSITE — TOSSE — ASMA por INJEÇÕES e NEBULIZAÇÕES.

TRATAMENTO RÁPIDO E RADICAL PELO "OZONA" DA QUEDA DO CABELO — CALVICE PRECOCE — ACNE — SEBORRÉIA — MOLÉSTIA DA PELE — ERISIPELA — ÚLCERAS — FISTULAS — OTITES — HEMORROIDAS —

DR. MUNIZ — Com 25 anos de prática e estudos na Europa e Estados Unidos

CONSULTAS:

Das 8,30 às 11 e das 14 às 17 horas (aos sábados só pela manhã) — RUA DO CARMO, 6 (Esq. São José) — Salas 808 a 812, 8.° and. Tel.: 32-7688

Em Santos, Perante os Homens do Trabalho

ADHEMAR

PROCLAMA ANTE O BRASIL:

1 — A PÁTRIA ESTÁ NO DILEMA DEFINITIVO DO SEU DESTINO: — Retrogradar, retroceder, perder o passo, atrofiar-se ou progredir, criando novas relações de trabalho, aumentando e expandindo a produção e os mercados, multiplicando a riqueza e o saber.

2 — NÃO HÁ PROGRESSO SEM RESPEITO AOS DIREITOS DO TRABALHADOR--Ou bem o trabalhador tem justa parte da riqueza coletiva em forma de planificação socializada do progresso ou o próprio progresso fica comprometido, não se realiza, se atrofia e perece. É imperativo garantir a existência do trabalhador despojada das angústias materiais e morais.

3 — A POLÍTICA DE GUERRA SACRIFICA PRINCIPALMENTE A CLASSE TRABALHADORA — Só a aplicação constante de uma política de paz nos permitirá tratar dos problemas fundamentais do povo. Poderemos, assim, fazer convergir as cotas partes da riqueza coletiva em inversões que signifiquem barateamento da produção, multiplicação de bens, facilitação do trabalho: — investir em centrais elétricas, em rodovias, em ferrovias, em plantações, na industrialização — preferentemente de base: — grande siderurgia, grande metalurgia, usinas de máquinas ferramentas, usinas de tratores, gruas, dragas, navios, trens e caminhões.

4 — BARATEAR O PREÇO UNITÁRIO PELO AUMENTO DA PRODUTIVIDADE, pela implantação técnica, tanto quanto possível mecanizada; pelo aumento das culturas agrícolas e sua fácil e eficiente circulação, sem sobrecargas onerosas e perdas criminosas. Baratear, para que o dinheiro ganhe em valor, se estabilize, evitando a asfixia criminosa da economia popular.

5 — CRÉDITO PARA ESTIMULAR A PRODUÇÃO DA RIQUEZA — Crédito condicionado ao aperfeiçoamento de meios e métodos de trabalho, a fim de aumentar a produtividade, do que decorrerá necessàriamente, MELHOR SALÁRIO, não apenas nominal, MAS REAL, maior padrão de vida do povo, graças à produção multiplicada de valor unitário mais barato.

6 — SINDICATOS FORTES E INDEPENDENTES — Sem pelegos controladores e sem a intervenção do Ministério do Trabalho. Ao lado das Confederações, permitir a formação de FEDERAÇÕES MUNICIPAIS E REGIONAIS de todos os trabalhadores, a fim de que aqueles que trabalham estejam globalmente representados em cada comunidade social.

7 — O POVO BRASILEIRO NÃO QUER "SOLUÇÕES" FORA DA LEI — *O BRASIL INTEIRO É ANTIGOLPISTA. NADA PODERÁ VENCER A VOCAÇÃO DE ORDEM E LEGALIDADE DE NOSSA GENTE* A QUEM REPUGNAM OS DESPOTISMOS DE PRETENSOS SALVADORES.

8 — NÃO PROMETO PASSES DE MÁGICA NEM UTÓPICAS: — FAÇO! SOU UM HOMEM SIMPLES E DE AÇÃO!

VAMOS ACELERAR O BRASIL

RAIO X INTERNACIONAL

A PARTIR DE 1.º DE AGÔSTO PRÓXIMO:

RECEBERÁ O BRASIL PETRÓLEO DA BOLIVIA

LIMA, 11 — Viajou ontem para o Rio de Janeiro o engenheiro José Paz Estensoro, irmão do Presidente da Bolívia.

Vai assinar o convênio entre o Brasil e a Bolívia, sôbre exportação de gasolina boliviana.

Declarou o engenheiro que a Bolívia conta com o petróleo entre as suas principais fontes de riqueza e que tem excedentes para a exportação. Depois de assinalar que o contrato com o Brasil entrará em vigor em 1.º de agôsto próximo, manifestou que o seu país exporta atualmente entre 2.500 a 3.000 barris diários para a Argentina, rendendo mais de quatro milhões de dólares anualmente. Acrescentou que no começo do ano foi iniciada a construção do oleoduto Cochabamba-La Paz, cujos trabalhos estarão terminados no fim do ano.

Adiantou que seria possível um acôrdo com o Peru sôbre gasolina boliviana, e concluiu destacando que a Bolívia produz entre nove a dez mil bar-

FUGIRAM DA PRISÃO PARA ASSASSINAR

ATLANTA (Geórgia), 11 — Dois detentos da prisão do Condado de Dekalb, que tinham fugido sábado num carro, foram recapturados na mesma noite, durante uma caça ao homem, nas ruas desta cidade, mas somente depois de haverem matado um policial e um rapaz de 17 anos.

Trata-se de Luther "Buster" Maters, de 33 anos, condenado a 40 anos de prisão por roubo à mão armada, e de Harry Nelson, de 27 anos, condenado a cinco anos de prisão. Ambos os detidos, depois da fuga, foram assinalados por dois agentes em motocicletas, um dos quais conseguiu chegar até êles, mas foi desmontado de sua máquina pelos fugitivos, falecendo de manhã, no hospital.

Alguns quilômetros adiante, os detentos apoderaram-se de Johnny Howell, de 17 anos, a quem mataram imediatamente. Masters e Nelson abandonaram então o carro, tentando fugir correndo, mas foram ràpidamente dominados, indo agora responder pelos novos crimes de morte. — (AFP).

Contra as Experiências Atômicas as Mulheres

LONDRES, 11 — A Conferência Internacional das Mulheres Socialistas, presidida pela doutora Edith Summerskill, presidente do Partido Trabalhista Britânico, votou ontem em duas resoluções, uma delas pedindo seja pôsto têrmo a tôdas as experiências atômicas, enquanto uma comissão, nomeada pela ONU, e reunida especialmente para êsse efeito, não tiver estabelecido quais os efeitos das explosões atômicas sôbre a espécie humana.

A segunda resolução trata da situação das mulheres nos países economicamente atrazados, e louva os esfôrços para que se emancipem, a despeito de tradições e costumes "que privam as mulheres, naqueles países, dos seus direitos individuais." (AFP).

REGRESSA NEHRU

LONDRES, 11 — O Sr. Nehru, Primeiro Ministro da Índia, acompanhado de sua filha, Senhora Indira Gandhi, e do Sr. Raghavan Pillai, Secretário Geral do Ministério indiano das Relações Exteriores, partiu ontem desta capital, por via aérea, com destino ao Cairo, donde seguirá para Nova Delhi. — (AFP).

CELEBRADOS OFICIOS RELIGIOSOS EM TODOS OS TEMPLOS

BENOS AIRES, 11 — Em todos os templos foram realizados ontem ofícios, com tôda normalidade, acorrendo às missas numerosos fiéis, que ouviram igualmente a leitura da Carta Pastoral do Cardeal Santiago Copelo, primaz da Argentina, em têrmo apaziguadores.

De todos os templos os fiéis se retiraram em ordem, com exceção dos sucessos ocorridos diante da catedral. AFP).

TODOS SE VOLTAM PARA A CONFERÊNCIA DE GENEBRA

"Desejo de Paz e de Abrandamento da Tensão em Favor da Solução Pacífica Dos Problemas" — Declarações de Nehru, ao Regressar de Londres

CAIRO, 11 — O Primeiro-Ministro indiano, Nehru, declarou aqui, hoje, que todos, inclusive os russos, estão de olhos voltados para a próxima conferência dos quatro grandes, na próxima semana, em Genebra.

"Por tôda a parte encontrei esmagador desejo de paz e de abrandamento da tensão, a favor da solução pacífica dos problemas pendentes" — disse o Primeiro-Ministro ao chegar ao aeroporto do Cairo, procedente de Londres. Nehru realizará conversações com o Tenente-Coronel Gamel Abdel Nasser, chefe do govêrno egípcio. — (R.).

The
FIRST NATIONAL
BANK *of* BOSTON
Fundado em 1784

Contas de Depósitos de Tôdas as Classes, Cauções, Descontos, Câmbio, Cobranças, Cartas de Crédito para Importação, Guarda de Valores, Cofres de Aluguel e Todos os Demais Serviços Bancários.

RIO DE JANEIRO
Av. Rio Branco, 18

SÃO PAULO
Rua 3 de Dezembro, 30

SANTOS
Pça. Visc. de Mauá, 11

Compre, agora, finos tecidos para os dias frios

CASA Barki

Forte baixa de preços por motivo de obras

A Casa Barki está em obras. Seus famosos tecidos inglêses e nacionais estão sendo vendidos por preços extra-baixos — preços de liquidação! Porque, em breve, a Casa Barki vai dedicar-se à indústria e comércio de roupas feitas introduzindo no Brasil o molde "english taylor". Veja os preços marcados nas vitrines da Casa Barki. E aproveite, agora, para comprar finos tecidos para suas roupas de inverno.

Casimira inglêsa importada. Todos os padrões. Metro de: Cr$ 660, por Cr$ 612,

Gabardine superior. Fio inglês. Metro de: Cr$ 285, por . . . . . Cr$ 260,

Tweed para paletó esporte. Grande variedade de elegantes padrões. Metro: a partir de . . . . . Cr$ 189,

Tropical fio inglês. Metro de 360, por. . . . . Cr$ 320,

Casimira "Príncipe de Gales". Lindos padrões. Metro de: Cr$ 380, por Cr$ 364,

CASA BARKÍ
Exclusivamente na Av. Rio Branco, 106
Esquina da Simpatia

Grande queima de retalhos de finos tecidos

ARTIGOS DO DIA — DESTA SEMANA

NAS LOJAS D'A EXPOSIÇÃO
Comprar o Artigo do Dia é fazer economia!

A Exposição CARIOCA — L. Carioca esq. G. Dias
A Exposição OUVIDOR — Av. Esq. Ouvidor
A Exposição SENADOR — Sen. Dantas Esq. Av. Veiga

JULHO 2ª FEIRA DIA 11

Travesseiro de Paina. Em finíssima paina de seda de superior qualidade. Macio, leve e confortável. Forrado com moirée. Tamanho clássico 60 x 40. Diversas côres.
Preço da Praça: 98,
Preço só dia 11: **70,**

Balança London. Precisão absoluta. Capacidade para 10 quilos com frações de 50 gramas. *Indispensável na sua cozinha.* Esmaltada, com prato de alumínio.
Preço da Praça: 300,
Preço só dia 11: **198,**

Camisa Sport "Labell". Em superior tecido de algodão. Modêlo sport com mangas compridas. Todos os tamanhos. Nas côres: marinho, cinza, verde, azul, amarelo e bege.
Preço da Praça: 250,
Preço só dia 11: **159,**

JULHO 3ª FEIRA DIA 12

Guarnição de Mesa Para Crianças. Em tecido de ótima qualidade. Com desenhos de Walt Disney. Tamanho 1,40 x 1,40. Com seis guardanapos de 40 x 40. Nas côres: azul, rosa e bege.
Preço da Praça: 280,
Preço só dia 12: **198,**

Lapiseira Kanoes Automática. Americana legítima. Com dispositivo automático para mudança de côres: azul, vermelho e prêto. *Acabamento de luxo, cromado ou dourado.* Com borracha e depósito para grafite.
Preço da Praça: 180,
Preço só dia 12: **85,**

Tropical "London". Em pura lã de superior qualidade. Nas côres: marron, cinza, petróleo, bege e marinho.
Preço da Praça: Mt. 250,
Preço só dia 12: Mt. **185,**

JULHO 4ª FEIRA DIA 13

Calça de Malha. Fio Escócia. Malha fina, macia, sedosa e resistente. Cintura elástica e acabamento das pernas com sanfona. Todos os tamanhos e côres.
Preço da Praça: 18,
Preço só dia 13: **10,**

Passador Manual Passe-Vite. Com 4 discos diferentes. Útil na copa e na cozinha para o uso diário. *Prepare os mais variados quitutes.* Faz suco de frutas, massas para doce, purê de batata, caldo de feijão, farinha de rôsca etc. Passa salada cozida, verduras etc.
Preço da Praça: 180,
Preço só dia 13: **135,**

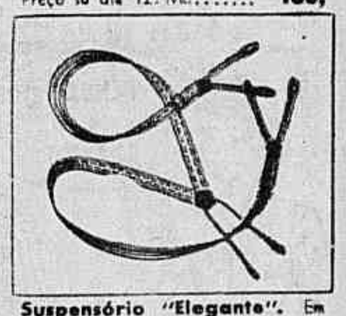

Suspensório "Elegante". Em superior elástico fantasia. Ferragem em metal branco inoxidável. Côres sortidas.
Preço Normal: 45,
Preço só dia 13: **29,**

JULHO 5ª FEIRA DIA 14

Combinação de Crepe Cetim. Com delicada aplicação de renda à volta do busto. Tecido de ótima qualidade. Côres firmes "Indanthren": branco, rosa, salmon e azul. Todos os tamanhos.
Preço da Praça: 160,
Preço só dia 14: **98,**

Jôgo de Depósitos para Refrigeradores. Com 3 peças. Em matéria plástica de côres variadas. Para manteiga, carne, creme etc., isolando-os dos demais gêneros no refrigerador. *Indispensável em seu refrigerador.*
Preço da Praça: 75,
Preço só dia 14: **59,**

Pasta "Comercial". Em matéria plástica tipo nylon. Tamanho normal: 38x27 cm. Com fêcho-éclair e divisão interna para documentos. Nas côres: marron, havana e azul.
Preço da Praça: 150,
Preço só dia 14: **98,**

JULHO 6ª FEIRA DIA 15

Aliança de Platina e Brilhantes. Finíssima jóia com 12 brilhantes. Delicada gravação francesa em ouro de platina. Com certificado de garantia. *Linda presente para sua esposa ou noiva.*
Preço da Praça: 4.900,
Preço só dias 15 e 16: .. **2.850,**
ou em 10 meses pelo Crediário.

Conjunto de Ferro Batido. 2 cadeiras e 1 mesa com tampo de vidro, artisticamente trabalhadas. Pés com ponteiras de borracha. Na côr marfim. *Para sua varanda ou jardim de inverno.*
Preço da Praça: 2.100,
Preço só dias 15 e 16: ... **1.050,**
ou 100, de entrada pelo Crediário)

Guarda-chuva. Em superior tecido rayon. Armação Ferrini. Cabos sortidos, tipo junco. *Muito resistente e de grande durabilidade!*
Preço da Praça: 985,
Preço só dias 15 e 16: **198,**

DEVIDO À SEMANA INGLEZA O ARTIGO DO DIA DE SÁBADO É O MESMO DE 6a. FEIRA

A Exposição
UMA ORGANIZAÇÃO GENUINAMENTE BRASILEIRA — CARIOCA — OUVIDOR — SENADOR

Na Ronda das Ruas

Facadas

O albergado do Hospital de Jesus, José Augusto da Cruz, de 22 anos, após discutir com outro seu colega em frente ao referido hospital na Rua Oito de Dezembro, foi por êste agredido a faca, recebendo um ferimento no abdome. A polícia apurou ser o agressor Josias do Nascimento.

Caiu do 10.º Andar e Não Morreu!

O operário João Pedro da Costa, de 25 anos, solteiro, que reside na Rua Humaitá n. 299, ontem na mesma rua n. 151, onde trabalha, que é um edifício em construção, estava no 10.º andar, quando caiu pelo poço do elevador.

Em estado gravíssimo foi recolhido ao Hospital Miguel Couto.

Luta a Faca

Empenharam-se em luta a faca, Joaquim Ferreira e Antônio Davi da Silva. A ocorrência teve lugar na Avenida Brasil. O indivíduo Joaquim Ferreira dirigiu gracejos impudicos à esposa de Antônio, senhora Maria Lucinda. O marido reagiu à altura, e os dois homens foram às vias de fato. Armados à peixeira, ambos feriram-se mutuamente (ventre e hemitorax esquerdo) até que houve intervenção da Rádiopatrulha.

Antônio Dávi encontra-se no 21º Distrito Policial, enquanto que Joaquim Ferreira foi levado ao Hospital Getúlio Vargas, onde recebeu os curativos, e se acha internado.

Levou um Tiro do Vizinho

O livro de registros de ocorrências do Hospital Carlos Chagas assinala a entrada da funcionária do Hospital dos Servidores do Estado, Raimunda Ramos Ferreira, preta, casada, 39 anos, residente à rua Marechal José Bevilacqua, 315, casa 2, em Jacarépaguá, apresentando ferimento penetrante no abdome e na região glútea direita, originada por bala de revólver.

Constatou-se, posteriormente, que Raimunda fôra ferida por um vizinho, José de tal, foragido, após uma discussão com êste originada por uma briga entre crianças.

Medicada no Hospital Carlos Chagas a vítima foi removida para o Hospital dos Servidores do Estado, onde se encontra internada. Foi aberto inquérito no 26.º Distrito Policial.

ENCONTRADO SEM VIDA NA AVENIDA DAS BANDEIRAS

Duas Hipóteses: Crime ou Atropelamento — Tinha os Bolsos Revirados — A Vítima Estava Com o Anel e o Relógio Mas Desapareceu a Máquina Fotográfica — Triste Surprêsa Para Uma Noiva

Em frente à "Fábrica Melhoral", na Estrada das Bandeiras, foi encontrado morto, na noite de ontem, o telegrafista José Thomaz do Nascimento, (24 anos, solteiro), com ferimentos no supercílio esquerdo e abaixo do queixo.

O Corpo

O Comissário Artur, de serviço no 25.º Distrito Policial, ciente da ocorrência, compareceu ao local. Em virtude do morto apresentar a roupa suja, os bolsos da calça do lado de fora,

Na foto, o telegrafista José Tomaz do Nascimento

vazios e sua gravata rasgada, dando a impressão que lutara, aquela autoridade requisitou a perícia, que compareceu na pessoa do técnico Cosme.

Sua Noiva

A vítima ia frequentemente à casa de seu futuro cunhado, José Lucena, à rua Cândido Lago, 374, Fundação da Casa Popular (Bairro de Santo Antonio), encontrar-se com sua futura espôsa. Como aquêle bairro não possui, ainda, luz elétrica, o telegrafista sempre levava com êle um rádio de pilha para alegrar o ambiente. Ontem, havendo ali uma festinha, José Tomás ficou de levar uma máquina fotográfica para tirar umas fotos dos homenageados. Como já passava da hora sua noiva foi ao ponto do ônibus esperá-lo, ocasião em que ouviu de uns transeuntes, comentários de que um homem havia sido atropelado, adiante. Por curiosidade aproximou-se da vítima e reconheceu a pessoa de seu futuro companheiro.

Registro

O Comissário Artur, declarou à reportagem de ULTIMA HORA, que houve, de qualquer maneira, saque, sendo que o roubo poderia ter sido praticado depois do atropelamento, não abandonando a hipótese de que o telegrafista tenha sido abatido na luta com uma barra de ferro para ser depois assaltado.

Sua hipótese se robustece em virtude de momentos antes, ter recebido uma comunicação telefônica de que um casal quase foi vítima de um assalto naquêle mesmo perímetro. Só afastará a tese de latrocínio o laudo pericial.

Foi arrecadado em poder da vítima seu relógio de pulso, anel e outras "bujigangas" que estavam em seus bolsos. A polícia encontrou num bolso existente em sua cueca, a quantia de Cr$ 2.000,00. A máquina fotográfica que José ficara de levar, foi procurada pelas autoridades nas imediações sem nenhum resultado.

Centenas de Pessoas Sem Uma Gôta de Água

A falta de água está causando grande transtôrno na Rua Leopoldina Rêgo, principalmente no trecho compreendido entre o ponto 11 e a estação da Penha. Há 10 dias a população padece em consequência dêsse estado de coisas, pois o precioso líquido não chega nas residências daquêle conjunto e, em consequência disso as torneiras estão sêcas. Quem quiser água tem de se submeter a uma longa caminhada, sob o sol ou a chuva. Do contrário, não têm com que preparar o café da manhã. É êste fato que está merecendo enérgica atenção do Diretor do Departamento de Águas e Esgotos de vez que aquêle conjunto residencial abriga centenas de pessôas incluindo numerosas crianças.

Atirou-se do Túnel

O débil mental Paulo Marques da Silva, de 29 anos, operário, residente na Rua Coelho Cintra nº 51, atirou-se do túnel eli existente, recebendo fratura do crânio e escoriações generalizadas. Em estado gravíssimo, a vítima foi medicada no Hospital Miguel Couto.

43-2241 "REPORTER-ULTIMA HORA"

CR$ 4.800,00

CASA ROYAL

Máquinas de costura 5 gavetas, de pé, com garantia de 10 e 20 anos

CROSLEY — PHILIPS
ELITE — MERCSWISS
ELGIN e ALFA

Temos máquinas de mão a partir de Cr$ 3.450,00

RUA MACHADO COELHO N.º 172
TELEFONES: 32-4041 e 32-5882

REGISTRO DE: MARCAS, PATENTES, TITULOS DE ESTABELECIMENTOS, etc.

Agência Rex de Marcas e Patentes
Agência Oficial da Propriedade Industrial

Av. Franklin Roosevelt, 39 · Grupo 1211 (Edifício Piquete)
Tels.: 42-4862 e 52-0494 · Rio de Janeiro

Tudo vai bem com Mate ILDEFONSO

Vestidos, Tailleurs, Manteaux

Com especialidade em vestidos para noivas. Vendas a CREDITO, com facilidade de pagamento.
TELEFONE: 45-1897, das 8 às 12 hs. e das 16,30 às 20 hs.

Dr Milton de Almeida
OUVIDOS · NARIZ · GARGANTA
DIAGNÓSTICOS TRATAMENTOS OPERAÇÕES
3as 5as SABADOS · 15 as 19 HORAS
LARGO CARIOCA 5 - 1º ANDAR SALA 101
TEL. 22-0707 · 37-1512

Discos Long-Playing

Grande variedade em clássicos e populares, de tôdas as procedências, gravações das afamadas marcas "RCA Victor", "Columbia", "London" "Decca", "Odeon", etc., encontra-se a preços especiais em

W. M. REIS S/A
AVENIDA RIO BRANCO, 125
Em frente do "Jornal do Brasil"

Roupas para o INVERNO

VISTA BEM OS SEUS FILHOS EM
O PAVILHÃO
OUVIDOR, 108

SUNGA TOBRALCO 1 a 3 anos Cr$ 98,00
MACACÃO MALHA a começar Cr$ 48,00
COSTUME FUSTÃO 1 a 5 anos Cr$ 135,00
VESTIDO TOBRALCO 3 a 6 anos Cr$ 148,00
VESTIDO TOBRALCO 7 a 10 anos Cr$ 280,00

VENDAS A CRÉDITO

PIJAMA FLANELA 1 a 6 anos Cr$ 98,00
PULÔVER LÃ a começar Cr$ 190,00
CALÇA CASIMIRA 5 a 12 anos Cr$ 118,00
PIJAMA FLANELA 2 a 6 anos Cr$ 148,00
8 a 12 anos Cr$ 178,00

BASTA ESTA ENTRADA:
$ 500
para possuir a NOVÍSSIMA
Climax
com o novo motor TECUMSEH
garantia de uma refrigeração perfeita

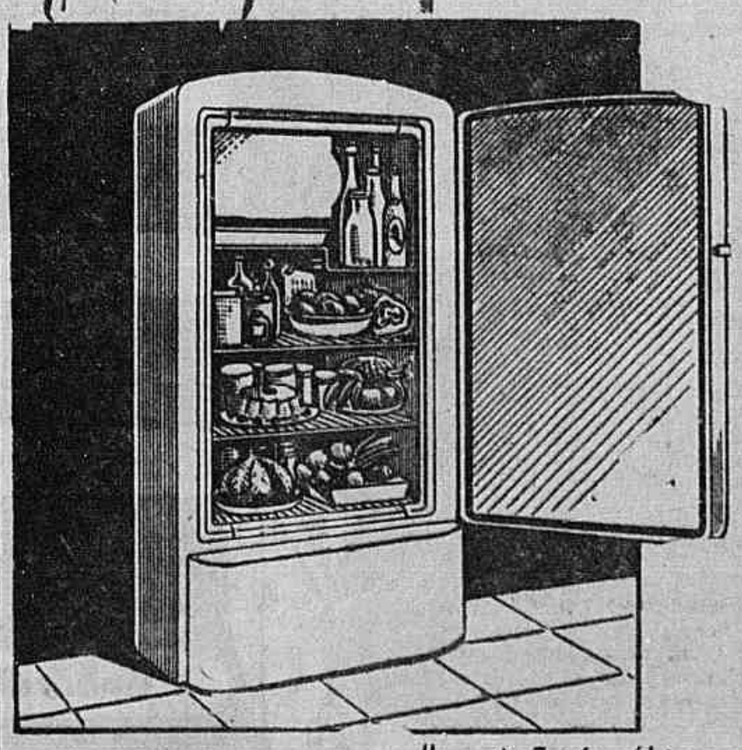

★ 7 pés cúbicos
★ Funcionamento silencioso
★ Completa com equipamento de luxo

Mensalidades de acordo com o seu orçamento

LOJAS POLO ÁRTICO
AV. RIO BRANCO, 157-159

SUPLEMENTO
JULHO — 1955
MOCAMBO

GILVAN CHAVES e Conjunto Regional
Pregões do Recife (Baião)
Morena Praeira (Canção) 15.018
GILVAN CHAVES c/ Gaucho e seu Conjunto
Casamento Aprissiguido (Xote)
O Gemedor (Baião) 15.029
ELADIR PORTO e Orq. Romeu Fossati
Deixa-me em Paz (Tango)
E' o Amor (Corrido) 15.028
NILTON PAZ e Orq. Romeu Fossati
Incompatibilidade (Samba)
Quem Sou Eu Para Ser Juiz (Samba) 15.036
HELIO CHAVES e Orq. Romeu Fossati
Brumas da Saudade (Fox)
Só Tu (Beguine) 15.037
ALOISIO PIMENTEL e Orq. Romeu Fossati
Depois dos 40 (Samba-Canção)
Todo Só (Samba-Canção) 15.038
CARMEN DEA e Conjunto Coral de Severino Filho
A Carne (Samba-Canção)
Agora (Samba-Fox) 15.039
CARLOS CARRIE e Orq. Romeu Fossati
Última Vez Que Vi Paris (Fox)
Melancolia (Samba-Canção) 15.042

FÁBRICA DE DISCOS ROZENBLIT LTDA.
Recife: Est. dos Remedios, 855 ★ Rio: Av. Rio Branco, 14 - 15.º andar ★
S. Paulo: Praça dos Bandeiras, 40 - Conj. 7

O Chefe de Polícia Não Quer Cumprir a Ordem do Presidente da República!

Discordando, públicamente, do despacho exarado pelo Presidente da República, o Chefe de Polícia recusou-se a cumprir a ordem presidencial que mandava o DFSP apostilar os títulos dos funcionários a serem contemplados com o provimento definitivo nos cargos vagos que ocupam. Em consequência da atitude surpreendente do Chefe de Polícia, por determinação de quem foi o expediente ostensivamente retido em sua gaveta, o Sr. Valter Tardelli e ais dois litisconsortes viram-se na contingência de recorrer à Justiça, a fim de que esta ordenasse o cumprimento da deliberação do Catete!

Novo Incidente do Coronel Côrtes Com a Justiça

Inconformado com a decisão do Juiz da 1.ª Vara da Fazenda, que exigia do Chefe de Polícia a remessa imediata do expediente à Divisão Administrativa, o Cel. Côrtes deu origem a novo incidente com a magistratura. Na realidade, o Sr. Walter Tardelli encaminhou àquele Juizo um pedido de mandado de segurança contra a Divisão Administrativa do DFSP, para compelir esta, e não a Chefia de Polícia, a proceder conforme as instruções do Presidente da República e do Ministério da Justiça. Entretanto, informando a impetração, da char-se o expediente em mãos do Cel. Côrtes, alegou a D. A. não ser ela, assim, autoridade coatora. Foi, então, o Chefe de Polícia intimado a colocar o processo à disposição da autoridade impetrada, o que se deu, por enérgica determinação do Juiz Substituto, visto encontrar-se o Juiz Aguiar Dias servindo no TFR. Mas, ao fazê-lo, enderecou o Chefe de Polícia, impertinentemente, as razões por que não cumpriu as ordens que recebera do Catete. E com isso, motivou referências vigorosas à sua pessoa, na sentença do magistrado.

"Lições de Direito Divertidos. Porém, Intempestivas"

Salientando que o Chefe de Polícia se permitiu trazer esclarecimentos sôbre a sua atitude, sem solicitação do Juizo e em a qualidade de co-ator, o Juiz Aguir Dias mostrou que não lhe competia a apostila reclamada pelos impetrantes, mas tão somente restituir à autoridade impetrada o expediente que devia estar com esta, para cumprimento da ordem superior.

"Não sei como tomar essa intrusão. Se a admito como substituto de co-ator — diz o magistrado — violo regra de processo, pois a parte não o indicou tal e não me é licito incluir no feito quem não foi convocado pela parte e violo norma de competência, porque, cabendo ao Diretor da Divisão de Administração do DFSP a apostila declamada, não posso transferir ao Chefe de Polícia, *contra legem*, só porque, acaso, me divirta ou me agrade receber as lições de direito de dinâmico oficial superior. O fato é insólito e não conheço procedente. Mas deve dar exemplo de serenidade — que não se confunde com êsse espertismo com que os bons moços evitam dissabores — e não criar incidente inútil."

Contra o Favoritismo da Administração

Tolerando, como simples memorial, o ofício do Chefe de Polícia, a despeito da ilegitimidade manifesta pela autoridade a quem o Juizo não se dirigiu, o magistrado alinha esclarecimentos que julga necessários para a informação desta. Dentre êles, alude à solicitação da apostila como fato novo, que faz diferir, fundamentalmente, da demanda anterior, iniciada sem sucesso pelo Sr. Tardelli, a segunda, objeto deste mandado de segurança. Com referência aos que subscreveram a pretensão do impetrante, alegou o Cel. Côrtes que não foram êles beneficiados pela Exposição de Motivos encaminhada ao Presidente da República pelo Ministro da Justiça, visto que nada requereram no processo administrativo de que resultou o ato. "O esclarecimento — sentencia o Juiz — teria inteira acolhida e poderia ser alcado, mesmo, à categoria de objeção, de início jurídico, ao pedido, se houvesse ficado demonstrado, em qualquer tempo e de qualquer modo, que os servidores apontados não reunem as condições que o Ministro teve em vista, ao propor a medida que propôs. Não havendo sido trazido êsse esclarecimento (para mim muito relevante) prevalece a convicção de que, por emanar de jurista e, além de jurista homem de bem, essa providência teve caráter geral, para aplicar-se a todos os ocupantes das funções de comissários, e não de índole de favoritismo, vedada aos administradores pela Constituição, pelas leis administrativas e até pelas leis penais."

Continua a sentença do Juiz Aguira Dias:

"Outro esclarecimento relevante consiste em assinalar que o pedido de liminar não foi feito com a inicial, mas em aditamento "com data posterior ao próprio despacho liminar" (sic). Opõe-se a êsse relevante esclarecimento o não menos relevante, embora elementar, de que, em qualquer demanda judicial, inclusive no mandado de segurança, é sempre lícito à parte, enquanto não tenha vindo ao feito a outra parte, corrigir, modificar e até alterar o pedido.

Passa daí o solícito informante do Juizo a título gratuito (processualmente, está visto) a ressaltar que o despacho exarado sôbre (sic) a questionada Exposição de Motivos está sendo objeto de cuidadoso reexame. Esse é um assunto em que, sem embargo do meu propósito de ser também bom informante, não acompanho o Sr. Chefe de Polícia no caminho que deseja percorrer. Trata-se de questão a ser decidida dentro da Administração, não servindo a expectativa de demonstração de inconvenientes do ato, nem a própria espectativa de sua revogação, de fundamento ou razão para o que o Juiz e com maioria de razão qualquer outro agente subalterno dos poderes da República — deixa de cumprir o que nele se contém, como ordem legal de autoridade competente.

Discretamente, porém, informo à preocupada autoridade, de cujo sêlo contra a ilegalidade estou colhendo tão incisiva prova, que minha experiência sôbre o assunto, junto ao eminente Ministro da Justiça e ao preclaro Presidente da República desautoriza, formal e radicalmente, essa tentativa de revogação do despacho que atendeu a pretensão dos impetrantes. Representei ao Chefe do Govêrno contra certa nomeação ilegal. Era o caso de funcionário nomeado com fundamento em dispositivo que exigia estivesse êle nas funções em determinada data e estava apurado (inclusive porque no processo administrativo, a vista de tal circunstância, todos os pareceres eram contrários à nomeação, não obstante feita) que nessa data o feliz aquinhoado com a nomeação não preenchia êsse requisito, não se achava no desempenho daquelas funções. Pois bem. O ilustre Ministro da Justiça, em Exposição de Motivos também encaminhada ao Sr. Presidente da República, opinou pelo arquivamento de minha representação, sustentando que não cabe à Administração, mas ao Judiciário, o desfazimento de atos ilegais como êsse. Por aí se vê que a doutrina oficial vigorante não ampara o ponto de vista do Sr. Chefe de Polícia, no tocante à revogação de atos ilegais, salvo admitir, o que reputo grosseira injúria, que o critério dessas altas autoridades não seja honesto. Êsse, já o adiantara, ao ingressar nesse parênteses, não é mais assunto meu, pelo que passo a coisa mais proveitosa".

"Qualquer que seja a decisão resultante dos estudos que o Sr. Chefe de Polícia está fazendo em tôrno do ato do Sr. Presidente da República, provocado por Exposição de Motivos do Sr. Ministro da Justiça, o que me cumpre vêr como Juiz, é, em primeiro lugar que essa decisão ainda não veio. E como os atos do Presidente da República não ficam sujeitos, para a sua execução, ao consentimento do Sr. Chefe de Polícia (a divergência entre um e outro se resolve ou em acatamento da ordem superior ou em pedido de demissão do cargo) a consequência inarredável é a de que a apostila dos títulos dos impetrantes, servidores nas condições contemplados na Exposição de Motivos, deve ser imediatamente feita, pelo Diretor da Divisão de Administração do D. F. S. P., a quem por lei cabe essa providência.

PARA QUE A AUTORIDADE CUMPRA A ORDEM SUPERIOR

Prevendo, segundo sua experiência pessoal, que a revogação do ato não se fará, afirma o Juiz que não há que atender ao pedido do Chefe de Polícia, parte ilegítima para intervir no mandado, seja para que fim fôr. E, nestes têrmos, concede a segurança:

"Concedo o mandado, para os fins pedidos, que se resumem, no caso concreto, em ordenar, muito simplesmente, que autoridade inferior cumpra ordem de autoridades superior. Recorro, não obstante, de ofício. Custas pelo impetrado, não condenando nelas o interveniente porque sua graciosa colaboração foi, como se disse, tomada como simples memorial".

...FAZ-SE MELHOR COM

DURATEX

Chapas de fibras de madeira prensadas

E ainda sai mais barato! Esta é a conclusão dos construtores que têm usado êsse novo e revolucionário material! DURATEX substitui com vantagem a madeira compensada e apresenta características superiores às do melhor "hard-board" estrangeiro! É feito de polpa de eucalipto, prensada a grandes tonelagens e tem aplicação não só na construção civil, mas na decoração, nas indústrias de móveis e brinquedos, de caixotaria especial, etc.

Experimente êste material moderníssimo, para resultados melhores e mais duradouros!

DURATEX já vem pronto para ser usado! (Economia de mão de obra).

DURATEX pode ser cortado, perfurado e colado, exatamente como madeira. (Facilidade de aplicação).

DURATEX é inalterável sob a ação do tempo e não é atacado pelos insetos. (Maior durabilidade).

DURATEX é mais flexível. (Maior capacidade de utilização).

3 TIPOS: NORMAL, para interiores
TEMPERADO A ÓLEO, para exteriores
ACÚSTICO, para isolamento de som.

3 ESPESSURAS de 2,5 — 4,5 e 6 milímetros

2 TAMANHOS de 1,22 x 2,50 m e 1,22 x 3 m

DURATEX
UM PRODUTO NACIONAL DE USO UNIVERSAL

Se você não encontrar DURATEX em seu bairro, telefone para
MERCANTIL RIO DE JANEIRO, S.A.
Av. Rio Branco, 128-12.º and. - s/1218 - Tels. 23-0192 e 33-5173 e nós lhe indicaremos o revendedor mais próximo.

A Casa José Silva ... lança:
a nova moda de inverno em
Costumes de lã
NO MODERNO ESTILO
"NOUVEAU TAILLEUR"
Elegância... Distinção... Qualidade...

COSTUME
"New Look" 1955
Modêlo parisiense. Em velutine "de luxe", francêsa. Gola alongada até à cintura. Com um botão. Todo forrado de cetim. Dois originais e grandes bolsos. Côr: preta. Tams.: de 42 a 50.
Cr$ 2.900, à vista e a crédito

COSTUME
"New Winter"
Modêlo clássico. Em flanela de pura lã, listrada. Tonalidade branca com listras pretas. Botões pretos. Tamanhos: de 42 a 50.
Cr$ 2.400, à vista e a crédito

COSTUME
"Nouveau Tailleur"
Em "spadon", superior tecido de lã mercerizada. Todo forrado de cetim. Modêlo sport. Quatro botões. Gola-chale. Com cinto. Dois bolsos. Várias côres. Tams.: de 42 a 50.
Cr$ 2.000, à vista e a crédito

VENDAS À VISTA E A CRÉDITO
Casa José Silva SERVE BEM
Rua Ouvidor, 118 - Rua Miguel Couto, 3 e Rua Arquias Cordeiro, 320 - Meier

O DEPARTAMENTO DE MODAS da "CASA JOSÉ SILVA" está *apresentando as últimas novidades em Costumes.. Vestidos e Agasalhos de pura lã para o inverno.*

DEP PROP J. S.

todos os tipos para todos os fins
um produto da
Indústria Brasileira de Embalagens S. A.
Rio - Rua Santa Luzia, 305-B - Telefone 32-7362
A maior indústria de Tanques da América Latina

OS EE. UU. DEVERIAM LEVANTAR OS SEGREDOS ATÔMICOS

— Os Estados Unidos deveriam desde agora abandonar tôdas as medidas de segrêdo no que concerne à utilização pacífica da energia atômica, considerou o sr. Clinton Anderson, senador democrata pelo Novo México, presidente da Comissão Parlamentar de Energia Atômica.

Falando pelo rádio, ontem à noite, o sr. Anderson frisou o fato de que, segundo os relatórios referentes aos preparativos da próxima conferência atômica, prevista para o mês de agôsto, em Genebra, a URSS e "vários outros" países têm conhecimentos tão importantes quanto os Estados Unidos, nesse domínio. Parece, consequentemente, inútil, prosseguiu o senador, que os Estados Unidos conservem o segrêdo a êsse respeito.

DOENÇAS DA PELE
Sífilis, Câncer, Eczemas, Verrugas, Espinhas, Queda do Cabelo, Furúnculos, etc
ASSEMBLEIA, 73. Tel. 32-3265
Das 16 às 18 horas
Dr. Agostinho da Cunha

LIQUIDIFICADORES
"Arno" — "Walita" e "Citylux"
de 110 ou 220 volts
Durante as festas do Congresso Eucarístico, a preços especiais
W. M. REIS S. A.
AVENIDA RIO BRANCO 125
Loja em frente ao "Jornal do Brasil"
Avenida Rio Branco [illegible] - MATRIZ

MAIS DE VINTE COMITÊS FEMININOS EM MENOS DE UM MÊS

MOBILIZAM-SE AS MULHERES PARA A BATALHA DAS URNAS

Em Entrevista a ULTIMA HORA, D. Sara Kubitscheck Expõe o Programa de Ação Dos Comitês — Mesas-Redondas Para Debater os Problemas de Cada Bairro, Preparando o Congresso de Comitês a Reunir-se no Fim da Campanha — Trabalho Apartidário, Embora Prestigiado Pelas Correntes Políticas Que Apoiam as Candidaturas Juscelino-Jango — A Presença da Mulher Será a Grande Surprêsa do Próximo 3 de Outubro

— Foi um sentimento bem feminino que me levou a pensar na organização dêsses comitês — declarou-nos a sra. Sara Kubitscheck na primeira entrevista em que fala sôbre a campanha da sucessão presidencial.

E acrescenta:

— Achei que era meu dever de espôsa estar ao lado de meu marido, ajudando-o na sua campanha.

A espôsa do ex-Governador de Minas Gerais fala com naturalidade. E é num tom de conversa, sem afetação, que nos informa dos primeiros resultados da sua iniciativa, que veio trazer um sentido novo à propaganda política:

— Em menos de um mês já instalamos mais de vinte comitês em diferentes bairros do Rio de Janeiro, todos dirigidos por mulheres. Mas isso é apenas o começo. Estamos tratando de estabelecer maior entrosamento com os líderes distritais do PSD e do PTB — e para tanto contamos com a boa-vontade e decidida cooperação do Almirante Augusto do Amaral Peixoto e do ex-ministro do Trabalho, sr. João Goulart. Posso dizer-lhe que, dentro em breve, tôda a área do Distrito Federal será coberta pelos nossos comitês, desde o Leblon e a Penha até o chamado "sertão Carioca".

Sentimento de Gratidão

— Os comitês femininos — acentua D. Sara — estão em ação entusiástica e construtiva. Encontro em todos êles a presença da mulher brasileira, com a largueza, a generosidade e o desinterêsse que tanto caracterizam as almas femininas. Quando apelei para as minhas amigas e companheiras, para tôdas as mulheres de sensibilidade política e espírito patriótico, estava certa de que as minhas patrícias não decepcionaram a minha confiança na sua solidariedade e as minhas esperanças no seu devotamento. Por isso mesmo, não quero deixar passar a oportunidade desta entrevista para externar de público a minha gratidão a tôdas as presidentes e a tôdas quantas trabalham nos comitês.

Colaboração Espontânea

— O que tem sido admirável na organização dêsses comitês — continua a sra. Sara Kubitscheck — é a espontaneidade. Não só da parte do voluntariado feminino, como da parte daquêles que nos oferecem gratuitamente as salas onde estão sendo instaladas as sedes. Cada dia surge um novo oferecimento, nos bairros da zona sul e da zona norte. Temos encontrado a maior receptividade possível em tôda a população, quer na classe média, quer no proletariado. Todos querem colaborar no movimento: donas de casa, comerciários, estudantes, operários. Diante de tanto entusiasmo, estou convencida de que a grande surprêsa do pleito de 3 de Outubro será a participação efetiva da mulher, mobilizando intensamente o eleitorado.

Trabalho Apartidário

— Não se conclua daí — observa a seguir — que os comitês se acham empenhados numa batalha pròpriamente partidária, que tem os seus chefes e responsáveis. Não é nossa intenção invadir êsse setor. Somos tôdas espôsas, mães, senhoras de nossos lares. É nêsse sentido que estamos trabalhando e lutando na campanha presidencial. Sabemos que uma campanha presidencial não se trava apenas no terreno partidário em que os homens se movimentam mais à vontade do que nós. Desejei impregnar a nossa campanha de uma outra espécie de ação e de trabalho: a que se realiza com a sensibilidade e o coração, a ternura e a bondade, a dedicação às vêzes anônima e o trabalho sempre desinteressado — tudo o que é próprio das mulheres, além dêsse dom divinatório com que o sentimento feminino engrandece tôdas as coisas em fórmulas de beleza e espiritualidade.

Movimento Nacional

— O movimento dos comitês femininos informa ainda a sra. Sara Kubitscheck — não se restringe ao Distrito Federal. Alcançou o âmbito nacional, graças à solidariedade espontânea de elementos de grande prestígio nos Estados, dentre as espôsas dos chefes pessedistas, trabalhistas e de outros partidos integrados na aliança em tôrno das candidaturas de Juscelino e Jango. Sem pretender competir com o homem, ou tirar-lhe as oportunidades, conservando sempre a sua característica feminina, a verdade é que a mulher representa hoje um contigente expressivo do eleitorado que não pode ser desprezado. Êste o sentido da mobilização, que vimos fazendo, tanto mais expressivo se atendermos que não há da parte dêsses comitês nenhuma preocupação imediatista, visando postos e honrarias

Afirmação da Mulher

— Ao fim da campanha — disse-nos a espôsa do ex-Governador de Minas —, realizaremos o congresso dos comitês femininos. Vamos iniciar desde logo em cada comitê o debate das necessidades de cada bairro do Distrito Federal, tendo em vista a mobilização feminina para a ajudar a sua pronta solução. Para essas reuniões, pretendemos convidar todos quantos se interessem real e honestamente pelos problemas da cidade, e não apenas os que se acham integrados em nosso movimento ou já tenham se definido a sua posição favorável aos nossos candidatos.

E, concluindo a sua palpitante entrevista, declarou a sra. Sara Kubitscheck:

— Se Deus com os seus desígnios e os brasileiros com os seus sufrágios nas urnas vão nos destinar a vitória em 3 de Outubro, como espero e confio, então, nossa vitória, estará assinalada com destaque a presença da mulher brasileira através dos nossos comitês femininos.

CONTRA A TAXAÇÃO DOS LUCROS TODO O COMÉRCIO DO BRASIL

PONTO DE VISTA DA FEDERAÇÃO DAS ASSOCIAÇÕES COMERCIAIS

A Federação das Associações Comerciais do Brasil vem de dirigir a todos os membros da Câmara dos Deputados amplas considerações em tôrno do impôsto de lucros extraordinários, que está sendo objeto de estudos em nosso Legislativo. Assinala a entidade do Comércio que o objetivo da lei em elaboração, a julgar pela leitura dos vários projetos apresentados, consiste no combate à inflação e à alta de preços, sendo que o substitutivo ao projeto n. 3.876, de 1953, inclui outra finalidade, qual seja o encaminhamento de investimentos nos setores econômicos fundamentais do país.

Acentua que êsse sistema de impôsto, baseado na relação entre capital e lucros, não é capaz de atingir os objetivos fixados, pelas seguintes razões: 1 — todo impôsto fundamentado na relação capital.lucros conduz à redução do segundo têrmo, através do aumento de custos, que na conjuntura atual significa a inflação de custos, precisamente a forma de inflação mais prejudicial pelo desvio de fatores de produção para fins improdutivos; 2 — medida excepcional e transitória, só utilizada em ocasiões de guerra, o impôsto sôbre lucros extraordinários viria, neste período de paz, criar obstáculos a investimentos estrangeiros, contribuindo para reduzir à produção, o que redunda em aumento de preços e, portanto, em inflação; 3 — a produção brasileira se expande através do autofinanciamento, tendo as emprêsas retido em 1953 mais de 62% dos lucros para seu reequipamento, enquanto os acionista das firmas industriais, bancárias e comerciais receberam dividendos da ordem de 7,3%, 10,3% e 11,7%, respectivamente. Isto demonstra que nas atividades econômicas se prefere investir na produção a consumir individualmente os lucros; reduzir os recursos de autofinanciamento significaria diminuir a produção e aumentar a inflação e os preços 4 — a opção do recolhimento do impôsto ao Banco Nacional de Desenvolvimento Econômico, como processo de encaminhar investimentos para a infra-estrutura econômica, é medida inadequada, pelos desgastes que se verificam prèviamente através dos efeitos previstos nos itens 1 a 3, e por não levar em conta os erros da nossa Legislação relativa àqueles investimentos. O substitutivo prevê um processo de investimento cujo custo social é excessivamente caro, pelas repercussões danosas do sistema de tributação dos lucros.

A Federação oferece aos parlamentares os seus estudos e conclusões para se elaborar uma lei capaz de criar condições à iniciativa privada, no sentido de encaminhar investimentos aos setores econômicos vitais do país, com capitais nacionais e estrangeiros.

43-2241 "REPORTER-ULTIMA HORA"

SERÁ ÊSTE O SEU CASO?

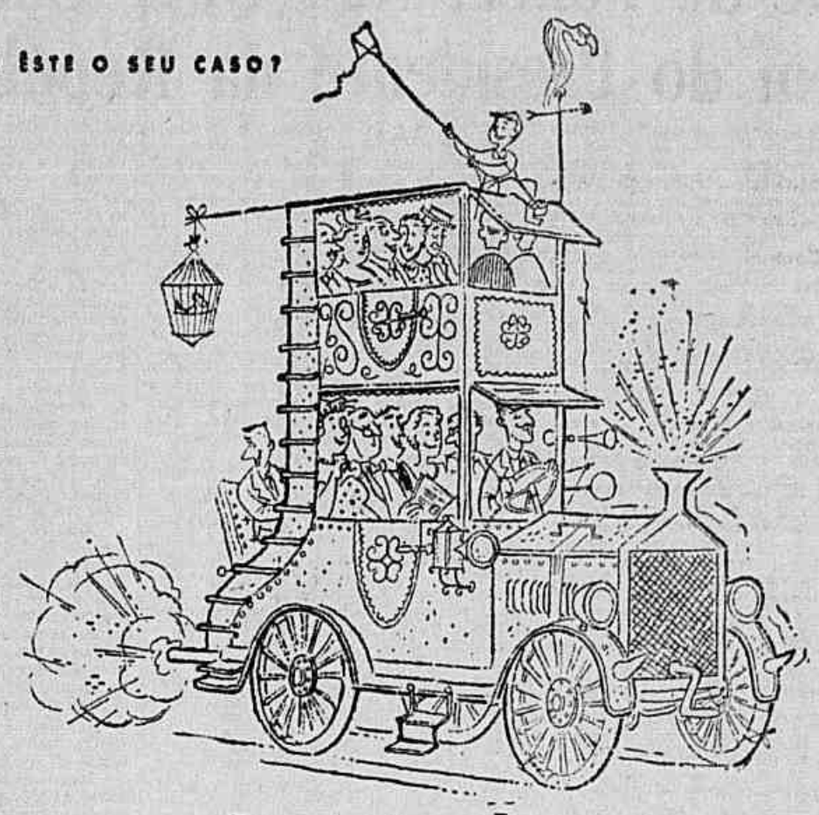

"Você querendo, ainda cabe mais um..."

QUAL É O SEU TIPO?

Você é daquêles que acham que o seu carro deve ser maior por dentro do que por fora, fazendo prodígios de lotação... ou simplesmente algo que tem as limitações próprias a tudo que sai do engenho humano?

SEJA QUAL FÔR O SEU TIPO...
OU DO SEU CARRO...
TRATE BEM DO SEU CARRO!

A questão é escolher oem... e escolher os óleos Atlantic. Há dois tipos. Com êles, *qualquer tipo* de automóvel *rende mais e serve melhor*. O Atlantic Motor Oil limpa e lubrifica, protege a vida de seu motor contra os ácidos e a oxidação, um sério perigo em nosso clima. E se você deseja uma proteção ainda maior, use o Atlantic Aviation Motor Oil. Custa mais um pouquinho, mas *triplica a vida de seu motor*.

O melhor seguro para o seu carro está no uso dos produtos Atlantic

ATLANTIC

OFERTAS ESPECIAIS para o

CONGRESSO EUCARISTICO

ONDE O CONFÔRTO DOS SEUS HÓSPEDES... SE COMPLETA COM A SUA ECONOMIA...

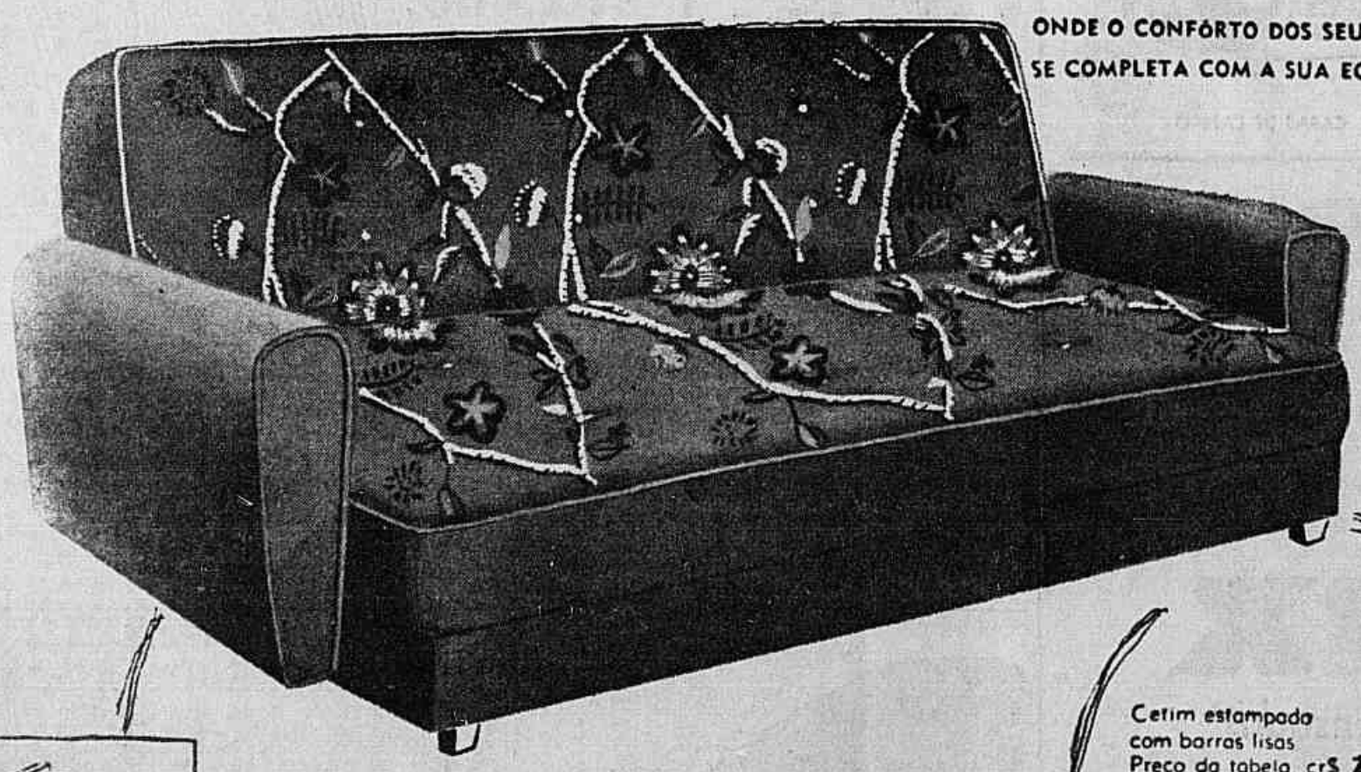

À noite transfórma-se em confortável cama para casal.

É ainda espaçoso e prático armário para roupas e travesseiros.

SIESTA um sofá que se transforma rápidamente em confortável cama de casal. com ótimo espaço interno para guardar roupas, arranjos, travesseiros etc.. Estofamento especial, muito macio e durável, assentado sôbre molejo de grande flexibilidade. Braços harmoniosamente inclinados e muito cômodos. Revestimentos combinados, em padrões lisos e estampados.

Cetim estampado com barras lisas
Preço da tabela, cr$ ~~2.200~~,
OFERTA PARA O CONGRESSO,
4.990,
ou 550, mensais pelo Credi-Mesbla

Ganhe mais ESPAÇO em seu lar, com um moderno e confortável SOFÁ-CAMA que vale por três lindos móveis: sofá, cama e armário para roupa.

Soumier
Indispensável em sua sala. Excelente molejo. Revestido de lonita verde, grenat, marron e azul, com vivos brancos. Grande "box" interno.

Preço normal, cr$ ~~2.130~~,
OFERTA PARA O CONGRESSO
1.990,

MAGAZINE Mesbla

EXPERIMENTE PARA CONCORDAR

NEHRU NÃO ESPERA MUITO DA CONFERÊNCIA DE GENEBRA

LONDRES, 10 (R.) — Concedendo uma entrevista à imprensa no aeroporto, antes de partir de regresso à Índia, o primeiro-ministro indiano Jawaharlal Nehru declarou não esperar que a conferência dos chefes de govêrno das quatro potências, em Genebra, produza algo de espetaculoso no que se refere à solução dos problemas que assoberbam o mundo, mas acrescentou que, "por certo, abriria o caminho na direção da solução pacífica das disputas".

ASSASSINADO O TELEGRAFISTA NA AVENIDA DAS BANDEIRAS

O telegrafista José Thomaz do Nascimento, de 24 anos, solteiro, de residência ignorada, na noite de ontem, foi encontrado morto, na avenida das Bandeiras em frente à "Fábrica Melhoral", com ferimento no supercílio esquerdo e ferida no queixo. A polícia do 25.º Distrito, presume que o telegrafista tenha sido assaltado em virtude dos seus bolsos estarem vasios, do lado de fora e sua gravata pela metade. O comissário Arthur, de serviço, tomou as providências de praxe.

Advocacia em Geral
Álvaro Gonçalves
(Advogado)
R. do Carmo, 38 — S. 704
Fone: 22-3351 — Das 15,30 às 19 horas.

LEMBRANÇAS DO CONGRESSO EUCARÍSTICO!

Presentes Que Agradarão a Todos:

Discos do Hino do Congresso — Álbuns para discos "long-playing" — Canetas e lapiseiras "Parker 51" — Lindos abat-jours e rádios portáteis

Inúmeras novidades interessantes pelos menores preços do Rio, em

W. M. REIS S/A
AV. RIO BRANCO, 125
(DEFRONTE DO J. DO BRASIL)

Cidade Aberta

Coluna de EDMAR MOREL

DISSE A VERDADE NUA E CRUA E FUI ENVOLVIDO EM CINCO PROCESSOS

Respeito à Justiça — Está Funcionando a Caixinha Dos "Gangsters" do Leite — História de um Ladrão Com Trinta Entradas na Polícia — Os Gatunos do Fundo Sindical — Só Não Apareceram os Traficantes da FIBAN... — Desmascarando Uma Farsa na Prefeitura

O jornalista interrompe por 24 horas a campanha que visa vagões especiais para as mulheres na Central do Brasil, para contar a história que reflete o triste e desfigurado Brasil de hoje.

Pelo crime de dizer a verdade, em reportagens que nunca foram desmentidas, antes, pelo contrário, confirmadas pelas autoridades policiais, o repórter está envolvido em cinco processos, dos quais, em dois aparece como réu...

Trata-se, evidentemente, de uma torpe manobra de escroques e ladrões perfeitamente identificados com grupos prejudicados nos seus interêsses e que promovem processos, como se a Justiça não tivesse o que fazer, roubando o tempo precioso de Juizes do quilate de Steel Bandeira, Valporé de Castro Calado e Alcino Falcão. Vou contar a história dos cinco processos em que fui envolvido.

"GANGSTERS" DO LEITE

No decorrer da campanha contra os miseráveis envenenadores dos nossos filhos, os frios criminosos que ainda misturam água ao leite das crianças, acusei, e ainda acuso, um vigarista de usar indevidamente o título de médico sanitarista e achacar os leiteiros. Trata-se do individuo Luiz Freire Fausto, mais conhecido por "Dr. Fausto" nas rodas da malandragem e que, como funcionário da Fiscalização do Serviço de Leite da Prefeitura do Distrito Federal, cujo diretor é seu cunhado, durante longos anos vem trabalhando junto à Delegacia de Economia Popular. Denunciei-o, sob a minha inteira responsabilidade, à execração pública, como membro da quadrilha dos envenenadores, fato que não causou nenhuma surpresa aos funcionários do Serviço da Fiscalização do Leite, muito menos aos leiteiro, as suas vitimas. Ai o falso médico apresentou uma queixa-crime contra o jornalista, a qual foi distribuida à 8.ª Vara Criminal, cujo Juiz, o grande Pedro Bandeira Steel, repeliu de maneira fulminante a aventura judiciária arquitetada pelo testa de ferro dos "gangsters" do leite. O advogado dos leiteiros, todavia, apelou da sentença para o Tribunal de Justiça.

Segundo Processo

A "caixinha" dos cínicos envenenadores da cidade é forte. Mobilizou alguns milhares de cruzeiros e apresentou outra queixa crime contra o repórter, a qual está correndo na 11a. Vara Criminal, cujo Juiz, Valporé de Castro Calado, amanhã, ouvirá as minhas testemunhas. Uma delas, que faz questão de ser acareada com o chantagista que se passava por médico, dirá:

—"E' êste o achacador dos leiteiros!

Neste processo, os meus advogados Serrano Neves, Alvaro Gonçalves, Evaristo de Morais e Laert farão a necessária autopsia de um pobre diabo.

UM LADRÃO DÁ TRABALHO

Na edição de 28 de abril, à base de informações colhidas em fontes que jamais revelarei, por um dever de ética profissional, e através da leitura dos jornais, inclusive "Correio da Manhã", "Diário Carioca" e "O Jornal", focalizei as atividades de um velho ladrão, assassino várias vêzes, arrombador, chantagista, o individuo Adelino Melo Pedra que, ludibriando a boa-fé do engenheiro Jair Rêgo de Oliveira, diretor da Central do Brasil, a pretexto de descobrir atividades comunistas naquela ferrovia, se intitulou "Chefe da Polícia Secreta da Central do Brasil". Na ocasião fiz serias criticas ao Dr. Jair Rêgo de Oliveira, o qual, em carta enviada à "Cidade Aberta", esclareceu os fatos mencionados pelo repórter. O delegado do 10.º Distrito Policial, Sr. Melo de Morais, de posse do "pedigree" do larápio, com mais de 30 entradas na polícia, requereu a prisão preventiva do arrombador e assassino ao Juiz Alcino Falcão. Pois bem. O jornalista que narrou fatos confessados pelo próprio criminoso foi arrolado como testemunha. Há vinte dias compareci ao Distrito Policial da Praça Tiradentes e apresentei o meu depoimento. Agora o processo voltou à delegacia para o repórter prestar novas informações. Pelo respeito que tenho pela Justiça e, em particular, pelo Juiz Alcino Falcão, irei mais uma vez à presença do delegado. E irei tantas vêzes que fôr solicitado.

Os Gatunos do Fundo Sindical

Há dois anos que denuncio as falcatruas de "pelegos" graduados dentro do Fundo Sindical, velhos larápios que desafiam a argucia da Delegacia de Roubos e Falsificações. Um deles é o individuo Deocleciano Holanda Cavalcanti, Presidente da Confederação Nacional dos Trabalhadores da Indústria, velho chantagista autor de vários rombos no Fundo Sindical, inclusive um empréstimo de 8 milhões para a construção de casas operárias, como se não existisse a Fundação da Casa Popular.

Recentemente apontei aquêle larápio do dinheiro dos trabalhadores como arquitetando uma nova chantagem, isto é, um furto de 10 milhões de cruzeiros para um imaginário congresso de trabalhadores. Aproveitei a ocasião para mencionar outros ladrões, com nomes e endereços publicados no próprio "Diário Oficial".

Estes fatos estão confirmados. Mas o repórter foi convidado para prestar depoimentos à Comissão Parlamentar de Inquérito para apurar as falcatruas do Fundo Sindical. O convite para depor foi feito pelo deputado Elias Adaime, que por ser um homem pobre e que vai pegar os gatunos do Fundo Sindical pela gola, está sendo vitima de uma torpe campanha custeada pelos "pelegos".

Eis aí o quarto processo em que fui envolvido, aliás, gostosamente, pois na Câmara dos Deputados terei a oportunidade de apontar um por um os ladrões do Fundo Sindical, entre êles, o individuo Deocleciano de Holanda Cavalcanti.

Processo Que é Uma Farsa

O quinto processo é uma anedota. Fui convidado para depor hoje, às 14 horas, numa Comissão de Processo Administrativo mandada instaurar pelo Prefeito Alim Pedro a pedido do Secretário de Saúde, Dr. Eitel. Prende-se à denúncia que formulei contra o individuo Luiz Freire Fausto, vulgo "Dr. Fausto", de côr parda, residência ignorada e que é funcionário da Prefeitura do Distrito Federal. Trata-se de uma farsa a qual não empresto o meu nome.

Os fatos foram denunciados em março e sòmente, agora, depois de quatro meses, é que a Secretaria de Saúde manda ouvir o jornalista. A farsa atinge ao auge, quando o mesmo Secretário de Saúde aparece como testemunha de defesa do "Dr. Fausto" no processo que corre na 11.ª Vara Criminal. Por respeito à Comissão de Processo Administrativo, cujos componentes ignoro, irei hoje, à tarde, depois que sair do outro depoimento, isto é, da Delegacia do 10º Distrito Policial, repetir o que escrevi nas linhas acima. Repito. Trata-se de uma farsa, a qual não empresto o meu nome.

Só Faltam os "Gangsters" da FIBAM

A lista dos processos não está completa... Está faltando a quadrilha dos francos franceses que denunciei, à frente os escroques irmãos Israel, o "pivete" Luiz Filgueiras e Jayme Madruga. Pode vir mais um processo. Um a mais, um a menos, não tem importância. O jornalista confia, cegamente, na Justiça, esta Justiça que mandou para o fundo do cárcere mais de 40 leiteiros e banqueiros, irmãos de patifaria e denunciados pelo repórter.

Amanhã contarei a minha conversa com o Chefe de Polícia, Coronel Menezes Côrtes, sôbre a campanha dos vagões especiais para as mulheres, movimento ao qual emprestou tôda a sua adesão, solidariedade de Chefe de Família, de Militar e de Homem Público.

Ferida no Acidente de Automóvel

Quando o automóvel pertencente a José Mendes de Sousa derrapou e caiu numa vala, na Estrada Intendente Magalhães em frente ao número 3.084, a funcionária do IBGE, Maria Dolores Palmé rio, branca, brasileira, casada, 47 anos, residente na Rua Cesário de Melo, 651, em C. Grande, feriu-se, sendo, por isso conduzida ao Hospital Carlos Chagas. Naquele nosocômio constatou-se haver ela sofrido ferimento contuso na região nasal com afundamento de ossos, contusões e escoriações diversas. Após medicada, a acidentada foi transferida para o Hospital do Pronto Socorro. Foi registrada a ocorrência no 25.º D.P.

43-2241 "REPORTER-ULTIMA HORA"

Incentivados Pela Aprovação de Urgência do Projeto na Câmara Federal:

Funcionários Públicos Lutam Pela Vitória da Classificação

Organizarão Reuniões Nos Locais de Trabalho e Constituirão Comissões Para Visitar a Câmara Federal — Batalha Difícil Que Sòmente Terminará Com a Vitória do Funcionalismo Que se Bate Pelas Suas Reivindicações — Urgência Para o Projeto de Classificação

E' com imenso júbilo que a União Nacional dos Servidores Públicos (UNSP) comunica à classe ter sido aprovado o regime de urgência para o Projeto de Classificação.

Congratulamo-nos com o funcionalismo. Os deputados que apoiarem a urgência — e não seria justo individualizá-los — merecem a simpatia mais calorosa de nossa classe. Mas colegas, é nosso dever recordarmos que mais essa vitória foi o coroamento de grandes lutas, onde sobressairam o memorial, com mais de cem mil assinaturas, entregue ao Presidente da República, pedindo-lhe Classificação, e a gigantesca concentração na Câmara, do dia 17 de junho, pleiteando urgência, além de assembléias e inúmeras reuniões dos mais variados setores do funcionalismo e visitas de dezena de Comissões à Câmara, essa vitória, enfim, foi o fruto da luta constante, sem tréguas, do funcionalismo em defesa da Classificação.

Colegas! A Organização e a União do funcionalismo deu-nos mais essa vitória e mostra-nos que é êsse o único caminho que nos poderá levar a novos êxitos.

Contudo, é necessário ressaltar que ainda 75 deputados votaram contra o requerimento de urgência para Classificação!

Isso nos mostra que para vencer essa grande e difícil batalha, precisamos intensificar cem vezes mais o nosso trabalho.

Com êsse objetivo, a UNSP convoca todo funcionalismo a lançar as suas forças na realização das seguintes medidas:

a) Organizar reuniões nos locais de trabalho e constituir comissões para visitar a Câmara Federal.

b) Diàriamente, os setores profissionais comparecerem à Câmara para a defesa das suas emendas nas várias comissões daquela Casa.

c) Visitar, telefonar e escrever cartas aos Deputados (especialmente aos que votaram contra) e os líderes de Partidos e bancadas, solicitando-lhes seu público e decidido apoio para a classificação.

d) Dar o mais decidido apoio as emendas gerais da UNSP, sobretudo às relativas aos biênios de sete por cento e à revisão anual dos níveis de vencimento.

e) A exemplo do que estão fazendo a União Brasileira dos Servidores Postais-Telegráficos, da Associação dos Servidores do Departamento Nacional de Estradas de Rodagem, a Casa do Guarda Civil e outras, levar suas Associações de classe a lutarem decidida e publicamente ao lado da UNSP, pela rápida aprovação do Plano de Classificação.

Colegas! A batalha é difícil, não nos iludamos. Mas, se os servidores cerrarem fileiras e combaterem organizados e unidos, sob a bandeira da UNSP, e demais associações, não há dúvida, conquistaremos o Plano de Classificação ainda êste ano! Que de todos os recantos do país, de tôdas as repartições, de todos os setores profissionais, façam-se ouvir, sem demora a poderosa voz do funcionalismo, exigindo aprovação para o Plano de Classificação! Colegas! Se não nos deixarmos envolver por manobras divisionistas e soubermos, unidos e organizados, concentrar todos os esforços na luta pela Classificação, podemos estar seguros de que conquistaremos a vitória!

"Viva a União Nacional dos Servidores Públicos!

"Viva a União Fraternal de Todos os Servidores Públicos e de Suas Associações de Classe!

"Tudo pela imediata Classificação!"

CORCOVADO — Novidades em tecidos finos de algodão

BANCO DELAMARE S.A.
SOLIDEZ COMPROVADA EM 40 ANOS DE BONS SERVIÇOS PRESTADOS À COLETIVIDADE

Venha ver os maravilhosos costumes d'A CAPITAL

Um preço igual para quatro modelos diferentes

Cr$ 690,

Venha ver e escolher o seu costume de tropical - aquêle costume que a Sra. está precisando e que vai bem a qualquer hora do dia para trabalho... festas ou passseio.
E observe: quatro elegantíssimos modelos, por um só preço - preço de oferta d'A CAPITAL: ..... Cr$ 690.
ou Cr$ 69, por mês

Costumes em tropical de superior qualidade, executados na linha impecável dos últimos figurinos. Acabamento esmerado. Côres: preto, marinho, cinza-chumbo, cinza-claro e vinagre. Tamanhos 40 a 50.

E no seu Credital o seu nome é Capital!

A Capital

7 de Setembro - Esq. Praça Tiradentes

HÉLIO JAGUARIBE, UM DOS LÍDERES DA NOVA GERAÇÃO NACIONALISTA DO PAÍS, DESMASCARA A SOLUÇÃO EXTRALEGAL:

"O Golpe é Ato de Gangsterismo Político"

Depõe hoje na "enquête" que ULTIMA HORA vem realizando em tôrno do "golpe" uma das vozes mais autorizadas e esclarecidas da "inteligentzia" brasileira: o Sr. Hélio Jaguaribe.

Sucedendo aos importantes depoimentos de Gustavo Corção e Álvaro Lins, Hélio Jaguaribe — ensaista, escritor e jornalista dos melhores que possuimos — traz a sua contribuição para o desmascaramento de tôdas as tentativas de destruição do regime democrático do país, seja qual fôr disfarce sob que se apresente.

Incisivo e direto, Hélio Jaguaribe — que neste momento inaugura as aulas do IBESP, um organismo cultural que reune hoje uma verdadeira brigada de jovens escritores pensadores nacionalistas — respondeu a tôdas as perguntas de nosso questionário, que abaixo divulgamos integralmente.

NA POLÍTICA NÃO HÁ "VERDADES": HÁ DECISÕES

P. — Acha que o povo brasileiro ainda não está suficientemente maduro para a democracia?

R. — Que é o que se deva entender por "maturidade para a democracia"?

Simplificando o problema, parece-me que o mesmo comporta uma versão autêntica e outra inautêntica.

De acôrdo com a primeira, estariam maduros para a democracia os países em que se reconhecesse a necessidade de decidir em comum os interêsses comuns. Conforme a segunda, estariam maduros para a democracia os países em que os cidadãos soubessem votar com acêrto.

O que torna inautêntica esta última versão é o fato de que, em política, diversamente do que ocorre nas ciências exatas, não há "verdades". Há decisões. Por isso sempre nos parecem erradas as decisões contrárias às nossas. E por isso é comum, entre os que representam, num determinado país, tendências minoritárias, julgar o país imaturo para a democracia.

E' evidente, portanto, que o Brasil está maduro para a democracia, porque nenhum brasileiro, a começar pelos que atualmente impugnam nossa democracia, admitiria que assuntos de seu interêsse fôssem objeto de decisões de que não participasse.

O QUE ESTÁ EM JÔGO É A EMANCIPAÇÃO ECONÔMICO-SOCIAL

P. — Na emergência que atravessamos considera o chamado golpe — qualquer que seja sua fórmula — um avanço ou um recuo no processo de moralização do nosso povo e dos nossos costumes?

R. — Parece-me necessário salientar, inicialmente, que a questão exige uma formulação mais ampla.

A "moralização do povo e dos costumes" não pode constituir, isoladamente, objeto de uma ação política. Sòmente a atividade religiosa ou filosófica se pode propor, como fim alcançável em si mesmo e diretamente, a moralização dos costumes. Inclusive porque pertence ao domínio da religião e da filosofia a fixação das pautas de moralidade.

O que está em jôgo no Brasil — e o que pertence à área das decisões políticas — é o desenvolvimento e a emancipação econômico-sociais do país e, dentro dêle, de suas diversas regiões e classes.

Assim entendido o problema, verifica-se, por tôdas as razões, que o golpe é a própria escamoteação dos fins que se tem em vista. Golpe é revolução sem povo e sem idéias. E', pois, mero gangsterismo político. Como tal, exprime uma ação marginal de fôrças marginais, que foram superadas pela história e só podem reconquistar o comando do país contra a vontade e os interêsses da comunidade.

"GANGSTERISMO" POLÍTICO

P. — Quem, na verdade, deseja o golpe no Brasil e quais as fôrças que podem, efetivamente, opôr-se a êle e consolidar em nosso país um regime nitidamente democrático?

R. — Como salientei, o golpe é ato de gangsterismo político que só interessa às fôrças historicamente superadas.

No caso brasileiro, assistimos à transição do país da fase de subdesenvolvimento, e dependência para a do pleno desenvolvimento econômico-social e da crescente emancipação nacional. Em razão dêsse processo, os interêsses e as fôrças que predominavam no quadro semi-colonial do Brasil de antes de 30 perderam, hoje, a liderança que detinham. Naquela fase, os interêsses predominantes eram os vinculados à produção e exportação de bens primários e à importação de produtos acabados. As fôrças representativas dêsses interêsses eram — continuam sendo — o latifúndio, a burguesia mercantil e os setores marginais da classe média. Em seu lugar, os interêsses hoje predominantes são os relativos à industrialização, à racionalização da agricultura e à organização e expansão do mercado interno. Tais interêsses são representados pela indústria nacional, pela lavoura mecanizada, pelo comércio dos produtos nacionais, pelos setores técnicos da classe média e pelo proletariado.

Ultrapassadas pelo desenvolvimento do país, as fôrças latifundio mercantis ou se transformam, ou perecem. Elas terminarão se transformando. Mas, no curso de seu reajustamento às novas condições brasileiras, tentam sempre recuperar, pelo golpe, o poder que perderam com sua superação histórica. Para isso precisariam contar com o apoio do Exército. Mas êste, na sua maioria, acompanhou o processo geral de desenvolvimento do país, e não se colocará a serviço de tendências antiprogressistas e antinacionais.

Não são mais possíveis, no Brasil, os golpes claramente definidos como tais. Daí a necessidade de se desmascarar o golpe, despindo-o de todos os eufemismos, como "solução extra-legal", "estado emergencial", etc.

REFORMAS DE ESTRUTURA

P. — Atravessando perfeitamente a atual agitação eleitoral acha indispensável, qualquer que seja o Presidente eleito, que se aproveite os próximos cinco anos para, então, em ambiente de ordem e paz, promover as reformas constitucionais de que o país necessita?

R. — O país necessita, realmente, de profundas reformas de estrutura. A organização do Estado e seus processos de funcionamento estão nitidamente obsoletos. E a orientação tradicional de nossos governos, tanto com relação a diversos assuntos internos quanto no campo internacional, exige uma ampla revisão.

Do ponto de vista institucional, a maior parte dessas reformas depende apenas da legislação ordinária, como é o caso da adoção do regime de planejamento ou da reorganização administrativa. A fixação de novas diretrizes, nos terrenos da economia, da educação, ou das relações internacionais, depende apenas de decisões políticas. Mas há, certamente, necessidade de reformas constitucionais, no que se refere ao Poder, pròpriamente dito.

Não tenho, porém, a confiança que se traduz nesta última pergunta de ULTIMA HORA, quanto à tranquilidade futura do país e à facilidade de se levar a cabo tais reformas.

O país permanecerá tranquilo no sentido de que as fôrças golpistas são realmente impotentes. E as reformas de que se cogita são viáveis, porque atendem às aspirações da grande maioria do povo brasileiro. Mas aí pára o meu otimismo. Não depende mais do Presidente da República encaminhar o país para as reformas de que necessita e para a orientação política desejada pela grande maioria do povo. O Brasil não é mais presidencialista, a despeito do que diga a Constituição. Não acredito, por isso, que o próximo Presidente da República, seja quem fôr, possa, nas condições políticas atuais, assumir a iniciativa de grandes reformas.

Ante êsse fato, não se trata de julgá-lo bom ou máu, mas de se reorganizar o Poder, em função dêle. Para isso, importa reorganizar, inicialmente, o sistema partidário. E' preciso que as Fôrças majoritárias tenham a plena responsabilidade do govêrno e plena autoridade para exercê-lo. E' preciso, por outro lado, associar mais intimamente o Congresso ao Executivo.

Acredito que a adoção de um sistema que determinasse a formação de um bloco majoritário parlamentar, atuando sob a liderança única e dentro da necessária disciplina partidária ou então pelo qual se atribuisse a maiora absoluta, no Congresso, ao Partido que obtivesse a maioria relativa, atenderia ao primeiro imperativo. O segundo — a associação do Congresso ao Executivo — exige a fórmula parlamentarista. Não pelos motivos que sustenta o Sr. Raul Pila, que são os que justificaram o parlamentarismo do século XIX. Mas para dar ao govêrno de um país em rápida transformação o apoio político que lhe tem faltado no Brasil. Entre nós, realmente, as maiorias elegem o Presidente da República, mas se dispersam, após a eleição, deixando livre o terreno para que os grupos de pressão manipulem, a seguir, o govêrno, ou o derrubem, como sucedeu com Vargas. E' a fraqueza do govêrno, e não sua fôrça, o que atualmente exige, no Brasil, o parlamentarismo.

JOSÉ DOMINGUES ROMANO

FALECIMENTO

Dagmar Romano, sua irmã e sobrinhos, compungidos, comunicam o pasamento de seu idolatrado espôso, irmão e tio JOSÉ DOMINGOS ROMANO, e convidam seus parentes e amigos para o seu sepultamento saindo o féretro da capela Real Grandeza, hoje, segunda-feira, dia 11, às 17,00 horas, para o cemitério de São João Batista.

OPORTUNIDADE ÚNICA

Vendo 16 lotes de terreno com uma residência, medindo 6.200 metros, ótimos para granja ou para construir Ruas Abertas, com luz, todos os lotes desmembrados, na Corte 8 de Duque de Caxias.

Preço: 480.000,00 (Quatrocentos e Oitenta Mil Cruzeiros). — Tratar com o Sr. MARIO. — TELEFONE: 28-8052.

os homens

usam mais

as mulheres que usam

meias

não se explica... constata-se!

Malha 51 desde	Cr$	39,80
" 54 desde	"	47,00
" 60 desde	"	55,00
Super Fina 15 denier's	"	65,00
Teia de Aranha desde	"	89,50
Senhora Opinião 66	"	90,00
Paris 12 denier's	"	125,00

Em cada 9 pares mais 1 grátis

Tipos OLGA

Consertos Gratis

casas olga

o tradição do comércio de meias

AVENIDA, 119 — 7 DE SETEMBRO, 82
OUVIDOR, 122 — URUGUAIANA 20 E 22
7 DE SETEMBRO, 133 — AV. COPACABANA, 794
GONÇALVES DIAS, 75

SUSPENSAS AS VENDAS

do

CENTRO COMERCIAL COPACABANA

Av. Copacabana, Rua Siqueira Campos, Praça Serzedelo Correia

no escritório auxiliar da Av. Copacabana, 557

PARA DEMOLIÇÃO TOTAL, JÁ INICIADA, DOS VELHOS PRÉDIOS JÁ DESPEJADOS!

A demolição já foi iniciada! Tudo está vindo abaixo a fim de que seja cumprido o prazo contratual da entrega do Centro Comercial Copacabana. O nosso escritório está sendo preparado para desocupação imediata da área de construção. Somos, assim, forçados a retardar o nosso lançamento, enquanto estamos providenciando a instalação, no tapume da construção, do nosso novo escritório. Provisoriamente, as reservas passarão a ser feitas sòmente nos nossos escritórios da Avenida Rio Branco, no Edifício Cineac.

APROVEITE, AINDA HOJE, ESTE PERÍODO DE RESERVAS!

APLIQUE BEM — E NA CERTA — O SEU CAPITAL

DÊ AO SEU ESCRITÓRIO A MELHOR LOCALIZAÇÃO

Apenas 10% DE SINAL

FAÇA AGORA A SUA RESERVA

NOS ESCRITÓRIOS CENTRAIS

Informações e vendas:

Orlando Macedo

INCORPORAÇÃO E VENDA DE IMOVEIS

Av. Rio Branco, 181 - 4.º andar - Ed. Cineac
Tels. 32-6128 e 32-7164

HOJE

Última oportunidadade para reservar sua loja ou consultório no próprio local.

Com Móveis Tão Baratos Qualquer um Pode Casar!

DORMITÓRIO — Folheado com 6 peças, a partir de.....	2.800,00
DORMITÓRIO RÚSTICO, com 6 peças a partir de.....	4.500,00
SALA DE JANTAR RÚSTICA — Com 10 peças a partir de	6.000,00
DORMITÓRIO CHIPENDALE — Com 6 peças a partir de	12.000,00

(Facilita-se o Pagamento)
MÓVEIS E TAPEÇARIA "SUCESSO"
AV. BRAZ DE PINA, 734-A — TEL.: 30-2302

Casas Financiadas a Longo Prazo

Prestações a partir de Cr$ 2.509,70

Vendem-se com entrada de Cr$ 40.000,00 ou Cr$ 50.000,00, casas de dois ou três quartos, sala, cozinha, banheiro, em azulejo, em centro de terreno, em frente à estação de Senador Camará. Ver diáriamente à Rua Alberico de Morais, 66, tratar à Av. Rio Branco, 120, sala 820, tel.: 32-9622.

RESPIRE!!

USE O Rino-Pal

o aparelhinho da boa respiração nasal

Colocado no nariz, abre imediatamente as narinas! 5 tamanhos. Não incomoda e serve para sempre. Licenciado pela Saúde Pública. 1.º prêmio-Roma 1950.

Procure-o diretamente na Rua Santa Luzia, 799 - sala 802 — RIO — Com o Dr. Paldo.

29.002

"REPÓRTER ULTIMA HORA" 43-2241

TELEVISÃO PARA TODOS!

Assista os principais acontecimentos do dia no confôrto do seu lar!

As melhores reportagens esportivas; tôdas as cerimônias do Congresso Eucarístico; os noticiários internacionais e um sem-número de divertimentos que a televisão lhe proporciona

Escolha o seu TV no fabuloso stock da loja de

W. M. REIS S/A

AV. RIO BRANCO, 125

(DEFRONTE DO J. DO BRASIL)

MENORES PREÇOS, MAIORES FACILIDADES...

DIÁRIO DO CONGRESSO EUCARÍSTICO

JÁ NO ALTAR O MASTRO DO ALTAR MONUMENTO

1 **Sábado de manhã com um pouco de chuva o mastro de 39 mts. de altura e que vai sustentar a vela do Altar Monumento foi colocado ante as vistas do Bispo do Maranhão D. José Delgado que representou o Secretariado do Congresso, jornalistas e curiosos. Com esta etapa está pràticamente entregue o Altar, só faltando a colocação da gigantesca vela de 500 metros quadrados, os tronos onde ficarão os purpurados. e alguns toques finais. A vela a ser colocada dentro em breve tem as armas do Vaticano e representa em sentido geral a chegada dos portugueses ao Brasil, trazendo a fé em suas caravelas.**

2 "— Temos 200.000 católicos para uma população de 88.000.000 de habitantes."

Assim iniciou suas rápidas declarações o padre John Sasaki, da cidade de Shioga, em Kobe, no Japão. Informou o padre Sasaki que a mais alta autoridade do clero japonês é o Arcebispo Peter Dil, de Tokio. Explicou que a Igreja Católica tem ampla liberdade de ação, mas nenhuma ajuda por parte do govêrno japonês. Finalizando disse o padre John Sasaki que os católicos nipônicos estão rezando pelo Congresso Eucarístico, e que espera ver no Rio de Janeiro um dos maiores espetáculos de fé que já assistiu.

3 Estêve com o Cardeal D. Jaime de Barros Câmara o ex-Embaixador do Brasil no Vaticano, sr. Carlos Magalhães Cardeal Arcebispo do Rio de Janeiro inteirando-se de detalhes sôbre a realização do C.E.I. e informou que viu em inúmeras cidades dos Estados Unidos, onde estêve há pouco tempo, padres católicos falarem do púlpito sôbre o Congresso Eucarístico, desejando êxito ao conclave.

4 *Quinhentos e vinte e oito peregrinos, que formam a peregrinação oficial da Arquidiocese de Belo Horizonte chegarão ao Rio no dia 16, às 13,30 horas por um trem especial. Virá também uma Custódia, que será colocada na igreja de Santa Luzia, que durante o Congresso será a igreja dos mineiros.*

5 Os bispos australianos que deveriam chegar sábado pelo "Giulio Cesare" pararam em Santos para irem até o Santuário de Nossa Senhora de Aparecida devendo chegar do Rio, de ônibus por êstes dias.

6 *O navio "Itaquatiá" partiu de Pôrto Alegre com grande leva de peregrinos para o CEI. A partida deu-se após a realização de solenidades e uma grandiosa procissão.*

7 Hoje às 16 horas terá lugar a primeira exibição da "Jornada Cinematográfica". O filme "Le Defroque" além desta sessão vai passar às 18,30 e 20,30 horas. Os ingressos estão à disposição dos interessados no Palácio São Joaquim, e na Ação Católica Brasileira na rua México, 11, 1.601.

8 **Plantas e animais da Amazônia constarão da Exposição Missionária do Vale Amazônico, defronte do Aeroporto** de Azevedo, que atualmente reside em Roma. Palestrou com o **Santos Dumont, como parte das comemorações do Congresso Eucarístico Internacional. Nessa mostra, 31 prelazias estarão representadas nos diversos "stands", que documentarão a obra civilizadora dos missionários nas regiões de Mato Grosso, Amazora, Pará, Maranhão e Territórios Federais. Os promotores da Exposição, tendo à frente o padre Antonio Rijnei, informaram à imprensa que os animais e as plantas foram obtidos graças a colaboração do ministro Munhoz da Rocha. O titular da Agricultura determinou à Divisão de Caça e Pesca e ao Jardim Botânico do Rio de Janeiros que auxiliassem de tôdas as formas a iniciativa. A Exposição apresentará animais empalhados, tais como onças, caetetus (porco brasileiro), jacares, serpentes, tamanduás, antas, capivaras, gavião real macacos, piranhas. Jardins estão sendo construidos para a reconstituição completa do "habitat" amazônico. Num dos "stands" haverá duas vitrinas, onde serão expostas à visitação pública diversas peças de cerâmica indígena que datam de 1629. Também chamará a atenção dos visitantes um batuque, espécie de tambor, pertencente à tribo dos Tucanos, e que vale 150 mil cruzeiros.**

9 **Ontem às 12 horas o Bispo D. José Távira resou missa missa em ação de graças para as senhoras que completaram o curso do setor S-6, de recepção às autoridades eclesiásticas. A capela do Palácio São Joaquim esteve repleta, e logo depois da cerimônia o S-6 já tinha uma missão: receber um Bispo argentino no Galeão.**

10 *A Biblioteca Nacional do Rio de Janeiro, participando das comemorações do Congresso Eucarístico Internacional vai inaugurar, no próximo dia 18, uma Exposição sôbre "O Catolicismo no Brasil", na qual serão apresentados obras raras e manuscritos valiosos, além de vasta documentação bibliográfica, iconografica e murical. A Exposição abrangerá três períodos: 1. Da Primeira Missa à Expulsão dos Jesuitas; 2. Da Expulsão dos Jesuitas à Questão Religiosa; 3. Da Questão Religiosa aos nossos dias. Haverá ainda uma amostra das preciosidades bibliográficas, e manuscritos litúrgicos dos séculos XI-XVI, existentes na Divisão de Obras Raras da Biblioteca.*

11 **Falando sôbre a "Mostra de Ação Social de Inspiração Católica" disse o Bispo-Auxiliar do Rio de Janeiro, D. José Távora:**

— "O IBGE investigou 5.478 obras sociais de inspiração católica, em todo o país e chegou a resultados verdadeiramente surpreendentes. Desde 1567 que existem estas obras, sendo que em 1850 é que elas tomaram verdadeiro impulso. Para ter-se uma idéia do seu âmbito, podemos afirmar que só nos ambulatórios foram atendidas quase nove milhões de pessoas, no ano de 1954".

Nesta mesma época os lactários atenderam 302.205, as creches 45.406, e 737.743 internamentos hospitalares foram registrados. As 5.478 obras sociais estão divididas em: 571 dedicadas à alfabetização, 438 a hospitalização, 151 a serviços profissionais e domésticos, 62 creches e 4.256 obras mistas que prestam todo o tipo de assistência. Para movimentar tôda esta máquina existem 69.216 funcionários em todo o país.

Encerrando, disse D. José Távora:

— Esta "Mostra da Ação Social" vai revelar, aos milhares de peregrinos que aqui vierem, o gigantesco trabalho da Igreja no campo social que é um dos mais difíceis e ao mesmo tempo um dos mais necessários".

DRAGO

mais confôrto e mais espaço em seu lar

Poltrona-Cama NOVELTY

Poltrona de linhas actuadamente moderna. Seu moderno dispositivo automático "tic-tac" tenteado, facilita a transformação em confortável cama. Apresentada em belíssimos padrões de tecidos.

desde Cr$ 140, por mês ou Cr$ 1.400, à vista

Poltrona-Cama CARINHOSA

De tripla utilidade: funciona como poltrona, como *chaise-longue* e como leito. Com molejo no assento e no encôsto. Braços escamoteáveis, quando usada como leito. Dotada de dispositivo automático "tic-tac". Tecidos de padronagens bem modernas.

desde Cr$ 163, por mês ou Cr$ 1.630, à vista

VARIEDADE... QUALIDADE... PREÇO...

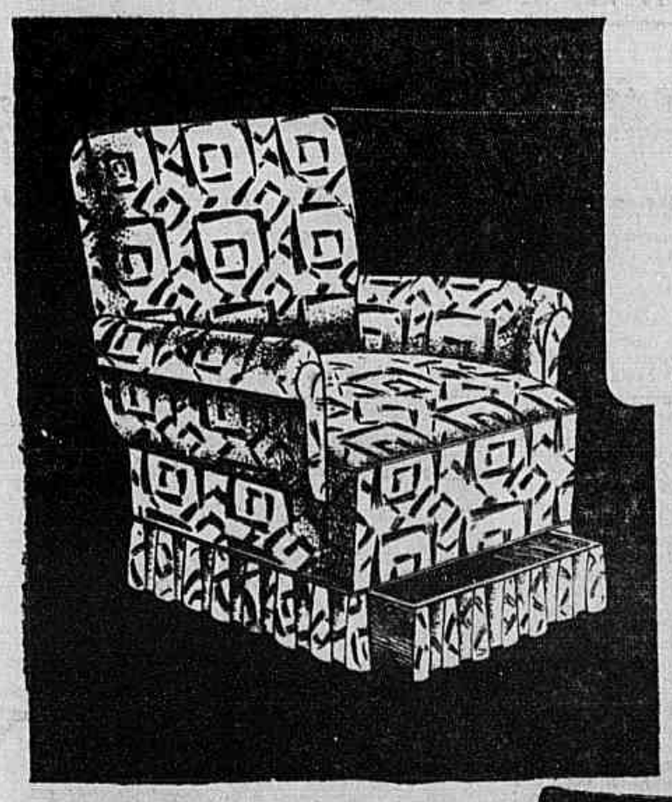

Poltrona-Cama MOD. 527

De dia, uma convidativa poltrona. À noite, um leito excepcionalmente cômodo. Quando aberta, os braços ficam voltados para baixo, porém protegidos do contato com o chão. Pés "palitos". Com gaveta para guardar roupas de cama e travesseiro. Lindamente estofada em variados padrões.

desde Cr$ 219, por mês ou Cr$ 2.190, à vista

DRAGOFLEX

Uma cama metálica dobrável, de grande utilidade nos casos de emergência. Portátil: pesa apenas 8 quilos. Pode ser guardada em qualquer canto. Dispensa colchão. Macia e confortável. Pés tubulares, que não arranham o chão.

Com a garantia do nome DRAGO

Apenas Cr$ 78, de entrada e Cr$ 78, por mês

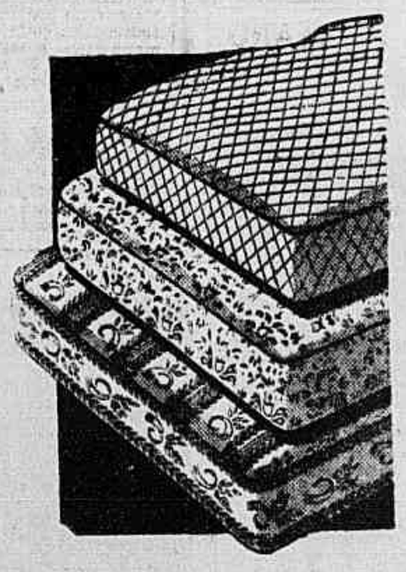

Colchão de Molas DRAGO

O máximo de qualidade até hoje obtido em um colchão de molas! Fabricamos sob medida.

Solteiro:

desde Cr$ 210, por mês ou Cr$ 2.100, à vista

Casal:

desde Cr$ 297, por mês ou Cr$ 2.970, à vista

Para pronta entrega temos nas seguintes dimensões:

Solteiro: 0,78 x 1,88 — 0,88 x 1,88 m.

Casal: 1,38 x 1,88 - 1,38 x 1,88 — 1,38 x 1,88 — 1,38 x 1,88

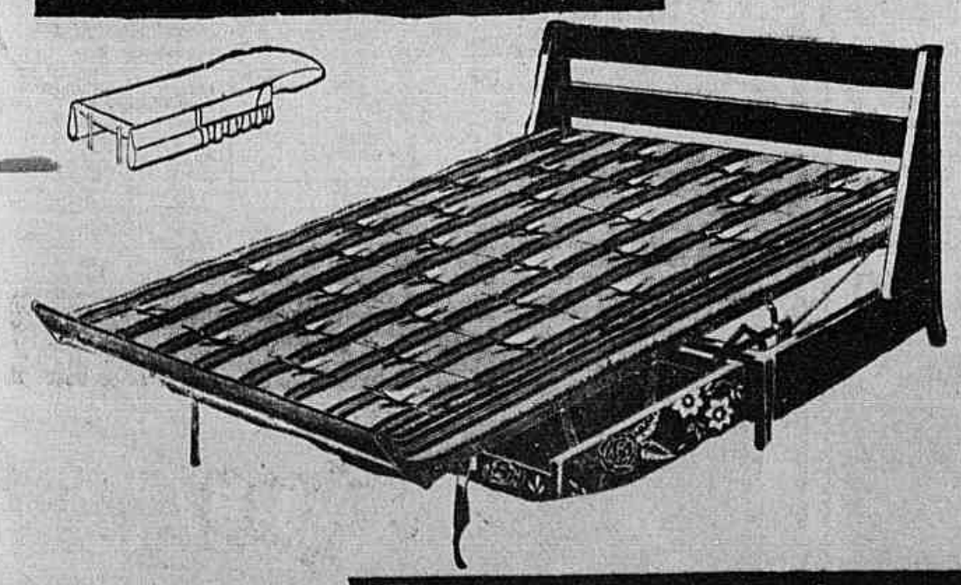

Sofá-Cama MOD. 951 (estrado metálico)

Fechado, um amplo e confortável sofá. Aberto, uma esplêndida cama. Ao fechar-se, o colchão, travesseiros e roupa de cama ficam perfeitamente protegidos e ocultos, poupando o trabalho contínuo de fazer e desfazer a cama. Variada padronagem de tecidos. Nos estilos: "Moderno", "Rústico", "Clássico", e "Chippendale".

desde Cr$ 314, por mês ou Cr$ 3.140, à vista

resolve o problema do pequeno espaço

RIO DE JANEIRO

CENTRO R. 7 DE SETEMBRO, 164 - Fone 43-8704

R. 7 DE SETEMBRO, 209 - Fone 23-3450

CATETE R. DO CATETE, 141-A - Fone 25-3812

TIJUCA PÇA. SAENZ PEÑA, 65 - Fone 48-1872

COPAC. AV. PRINC. ISABEL, 73-A - Fone 37-1853

(Aberta diàriamente até as 22 horas)

NITERÓI

AVENIDA AMARAL PEIXOTO, 96

(Às 3as. feiras aberta até às 22 horas)

TAMBÉM EM SÃO PAULO E BELO HORIZONTE

TERRENOS EM QUITANDINHA

PRÓXIMO DO HOTEL

Com Ruas Calçadas, Água, Luz, etc...

Vendo Com Grande Facilidade no Pagamento — Sinal de 20%

Informações:

SOUZA DIAS

42-5782 e 52-5521

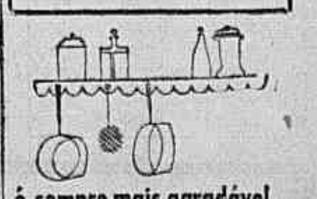

é sempre mais agradável...

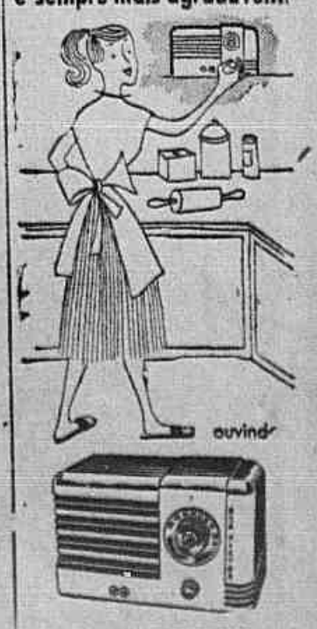

o rádio "MASCOTE" da RCA VICTOR

O ESTADO MAIOR DO CONGRESSO EUCARÍSTICO

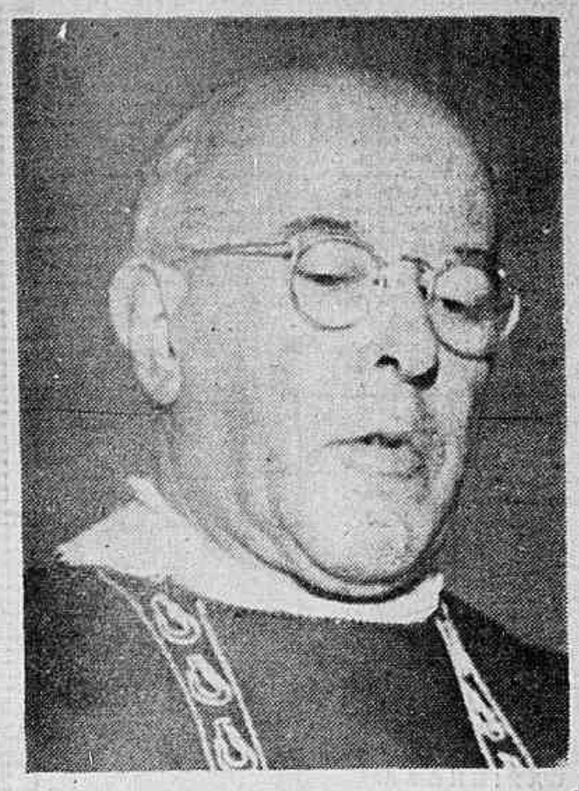

O XXXVI Congresso Eucarístico Internacional vem sendo organizado, desde 1953, e êstes nomes que aqui aparecem são uma pequena parcela dos principais colaboradores do conclave religioso. Êles e principalmente elas estão trabalhando diàriamente com a máxima boa vontade sem medir sacrifícios e canseiras. Mas o Congresso começa domingo, e a compensação que o Estado-Maior, e uma infinidade de trabalhares anônimos vão ter, é o êxito absoluto e insofismável do certame que se aproxima. Dentro de duas semanas voltarão às suas atividades normais, contentes e felizes com a obra que realizaram, cansados porém com o coração cheio de alegria.

A LAMPADA VOTIVA DO CONGRESSO — O Arcebispo D. Helder Câmara chega no Palácio São Joaquim às 6,30 da manhã e sai depois das 19 horas. Neste tempo recebe deputados, Ministros de Estado, homens do povo, industriais, uma média de seis a oito jornalistas, emissoras de rádio, atende compromissos oficiais, e não existe um setor ou uma Comissão do Congresso Eucarístico que não receba sua visita e algumas sugestões. Chega em casa às 23 horas e ainda lê todos os jornais. Tem uma memória fabulosa, e após passar uma semana inteira trabalhando, só descansa no domingo à tarde, quando assiste pela televisão um jôgo de futebol, sua única distração. Ainda consegue encontrar tempo para receber os prelados estrangeiros que estão chegando, à tôda hora e aparecem de surprêsa no Palácio São Joaquim. Começou a trabalhar desta maneira logo após o Congresso de Barcelona em 1952, e ainda não parou

UM CARDEAL, SEU CORAÇÃO, E O CONGRESSO EUCARÍSTICO

O Cardeal D. Jaime de Barros Câmara coloca-se no segundo andar do Palácio São Joaquim e juntamente com seus secretários apura e resolve os mais diversos casos que aparecem na Cúria Metropolitana, na Organização do Congresso Eucarístico, além de responder pessoalmente à vasta correspondência que lhe chega. Após trabalhar meses a fio sem descansar, o médico disse-lhe que o seu coração precisava repousar durante um mês, estando em jôgo participar ou não do conclave. Contra vontade parou alguns dias, e antes de terminado o prazo, recomeçou suas atividades. Faz questão de falar com todos os bispos e arcebispos estrangeiros que estão chegando, e conversa com os prelados sôbre problemas de seus países de origem. Não existe uma cerimônia do Congresso que não tenha passado sob suas vistas, e alguns detalhes que são esquecidos, o Cardeal D. Jaime Câmara lembra e faz anotações no programa oficial que está em seu poder. Sente-se tão bem trabalhando no Palácio São Joaquim, que seus médicos acreditam não ser necessário interromper mais os serviços. O trabalho substituiu o repouso.

CARDEAIS, ARCEBISPOS E BISPOS — D. Annita Carpenter Ferreira com muita diplomacia e tato resolveu e ainda resolve um dos maiores problemas que apareceram. A hospedagem de prelados nacionais e estrangeiros. Para se hospedar um Cardeal não basta a vontade. Necessita-se de algumas coisas como: automóvel com chofer à disposição o dia inteiro, aposentos independentes para o prelado e seus secretários, e uma infinidade de protocolos que só o Itamarati sabe. No princípio eram poucas famílias, mas de repente tornou-se "chic" receber Príncipes da Igreja e de uma hora para outra mais de 50 famílias desejavam ter em seu lar um dos 23 Cardeais. Pequeninas disputas apareceram então, e só com muito jeito é que foram arranjadas. D. Annita Carpenter Ferreira providenciou lugar para 127 Arcebispos e 273 Bispos do Brasil e do mundo inteiro

1.200 JORNAIS E 400 ESTAÇÕES DE RÁDIO — Êstes veículos de publicidade espalhados por todo o Brasil recebem diàriamente notícias sôbre o Congresso, que antes de serem enviadas passam por D. José Távora, o Presidente da Comissão de Publicidade. O Bispo-Auxiliar do Rio de Janeiro fala diàriamente para umas cinco emissoras, e comunica-se com todos os matutinos e vespertinos da Capital Federal. É antes de tudo um bispo-operário, e faz questão de comparecer à tôdas solenidades de trabalhadores, cujo interêsse e participação no Congresso está sob sua responsabilidade. Presidente da JOC, é o organizador dos Grandes Jogos Cênicos, que serão representados no Maracanã. Já fêz a "Greve de Deus", na qual os operários de todo o Brasil pararam seus serviços e rezaram em prol do CEI. Está trabalhando muito neste Congresso, e sempre que pode reune-se com líderes sindicais para debater problemas do operariado

COMIDA PARA OS PEREGRINOS — D. Zuleida Burlamaqui dirige o Setor de Alimentação com a mesma eficiência que manobra uma série de restaurantes seus no Rio e em São Paulo. Ainda hoje qualquer pessoa pode adquirir "tickets" que dão direito a fazer refeições nas mais diversas casas do Rio de Janeiro, desde Cr$ 30,00 a Cr$ 100,00. Êste setor exige um perfeito conhecimento do ambiente, pois diàriamente são fechados contratos e negócios com fornecedores. Até o presente momento 150.000 refeições foram distribuídas por D. Zuleida Burlamaqui que também está dirigindo a colocação de barracas alimentícias na Praça do Congresso. Para isto trabalha com sanitaristas, funcionários da Prefeitura, e pessoas as mais diversas que desejam vender na Praça do Congresso todos os tipos de comidas

MINISTÉRIO DA FAZENDA — D. Nair Cruz de Oliveira, desde 1953 dirige campanhas financeiras, promove vendas, aprova lembranças, e tudo que se relaciona com empreendimentos comerciais que venham a se realizar na Praça do Congresso. Lançou a Campanha das Inscrições, a das Placas e a Campanha da Flâmula que ULTIMA HORA esta realizando conta com seu apoio, as 750 lembranças do Congresso Eucarístico aprovadas passaram por suas mãos e receberam sugestões. Antes de começar a organizar a festa eucarística era assistente social, e agora foi promovida a Ministro da Fazenda do Palácio São Joaquim. A última batalha que iniciou foi a ornamentação da cidade, e neste serviço está em contato com grupos de arquitetos, engenheiros e trabalhadores. Oficialmente não dirige nenhuma Comissão, mas o seu trabalho é ininterrupto

16 NAVIOS, TRENS, AUTOMÓVEIS, ÔNIBUS — Angelo Orazi à frente da Comissão de Transportes tem nas suas mãos um dos mais difíceis setores. Qualquer meio de condução que venha para o Rio na época do Congresso já é de seu conhecimento. Reune-se diàriamente com Almirantes, autoridades da Alfândega, Cais do Pôrto, Polícia Marítima, etc. ,etc. Sabe de cor a hora, dia, e minuto da chegada de oito transatlânticos e oito navios nacionais que estão atracando no Rio e vão embora quase que de uma vez. Angelo Orazi esta há 38 anos no Brasil, já assistiu a dois Congressos Eucarísticos, (Buenos Aires e Barcelona), é um dos organizadores do XXXVI, e seu grande sonho é dirigir completamente o XXXVII que será provàvelmente na África

COSME E DAMIÃO — D. Thilma Cortes e D. Yeta Veríssimo de Melo há dois anos que andam juntas organizando e reunindo quinze Comitês Estrangeiros, que tomarão parte ativa no Congresso. Desde o início que são inseparáveis, e resolvem diàriamente inúmeros problemas protocolares e pessoais. Os irlandêses não querem ver nem ficar perto dos inglêses de qualquer maneira, os lituanos não gostam de ser confundidos com os letonianos. Cada um dos quinze comitês vão fazer uma saudação ao XXXVI CEI na sua língua natal, e D. Thilma Cortes e D. Yeta Veríssimo ficam de voltas com frases em chinês, tcheco, rumeno, esperanto, e uma infinidade de línguas. Mas o Comitê Estrangeiro já está organizado e os programas dos diversos grupos estrangeiros prontos

CASA PARA UM MILHÃO

— Quando D. Maria Eugênia Aché Pillar iniciou o trabalho da Comissão de Hospedagem, recebeu a incumbência de arranjar habitações para um milhão de peregrinos. Hoje as possibilidades de vir tal número de pessoas diminuiram mas D. Maria Eugênia pode informar à qualquer um dos 30.000 peregrinos que pediram hospedagem ao Congresso, o bairro, rua e o número da cama aonde vão ficar. Tem nas suas mãos o Serviço de Orientadores, que são mais de 1.300 moças e rapazes que vão orientar em todos os sentidos aquêles que vierem assistir ao certame eucarístico. O Serviço de Orientadores recebe os peregrinos no ponto de chegada, depois leva-os aos seus alojamento, lá outra equipe acomoda-os, levam-nos à Praça do Congresso, indicam passeios históricos e turísticos do Rio, e só deixando o visitante quando êste entrar na condução de volta. D. Maria Eugênia sempre dedicou-se a obras sociais, só interrompendo, neste período de organização do CEI

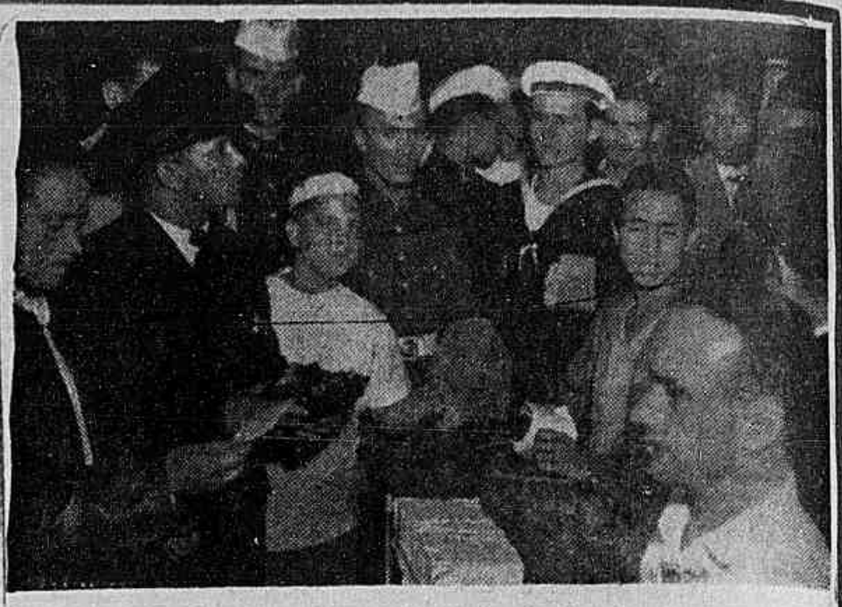

Trabalhadores de tôdas as classes, militares, o povo, enfim, se acerca das urnas de ULTIMA HORA para dar o seu voto no grande plebiscito

EXALTAÇÃO POPULAR NO GIGANTESCO PLEBISCITO DE "ULTIMA HORA"

Homens e Mulheres Aplaudem a Campanha Dos Vagões Para o Sexo Feminino

Invulgar Interêsse Pelo Grande Inquérito Que Vimos Realizando na Estação D. Pedro II, em Complemento à Ação do Nosso Colunista Edmar Morel — Em Seis Mil Sufrágios, Maioria Absoluta a Favor Dos Vagões Para o Sexo Feminino Nas Horas de Maior Movimento — Levaremos as Urnas, Hoje, Aos Subúrbios Para Continuarmos Recolhendo Votos

CONJUNTAMENTE com a campanha encetada pelo nosso colunista Edmar Morel, que visa a destinar a Central vagões especiais só para o sexo feminino, nas horas de maior movimento, iniciativa essa que se estenderia depois às demais estradas de ferro que servem os subúrbios desta Capital, nosso Departamento de Promoções está realizando um grande plebiscito que realizamos de junho para cá. O primeiro, como se sabe, foi nas barcas, quando, recolhendo o depoimento de mais de vinte mil pessoas, chegamos à conclusão de que mais de noventa por cento dos que viajam nas barcas e lanchas, são favoráveis à encampação daqueles serviços, como solução única para a sua melhoria.

Fala o Povo

Muitas são as pessoas que redigem alguma coisa no verso do voto. Uma, por exemplo, perguntou-nos: "Essa campanha é só para mostrar aos congressistas ou vai continuar depois do Congresso?". Evidente que não se trata de movimento de caráter efêmero. Morel pretende, inclusive, uma lei municipal tornando obrigatório os vagões só para o sexo feminino.

Um votante que fêz questão de assinar (G. Pires), declarou: "Os fatos que vêm ocorrendo, a ponto de fazer necessário êste plebiscito, são motivados pelo descaso das autoridades públicas no que toca ao transporte para o povo. Houvesse vagões em tráfego em número suficiente para atender às exigências mínimas do suburbano e não haveria êsses lamentáveis e deprimentes episódios atuais. Sabendo que a Central não cumpre os horários e que os trens não são suficientes para "limpar" a estação, o povo — homens, mulheres, enfim, entregam-se à disputa do primeiro transporte que chega e o resultado aí está".

Bom pronunciamento, sem dúvida. Mas a questão dos horários na Central é tão velha quanto a Sé de Braga. Logo...

Outro eleitor do plebiscito sugere: "O que deve voltar é a composição de 1.ª e 2.ª classe, embora mais cara".

Ainda outro votante, Sr. A. Lisboa, assim escreveu no impresso: "Idéia excelente. Porém, considero-a impraticável, a exemplo da experiência feita na Leopoldina". Sim. Mas o movimento àquele tempo foi relaxado. Agora se pretende uma lei, caro leitor.

Outro votante expressou-se assim: "O nosso querido repórter deveria convidar o Diretor da Central e mesmo o Exmo. Sr. Presidente da República para uma viagenzinha, não só no parador como em qualquer outro trem..." E diz: "Salve o gesto sublime de ULTIMA HORA!".

E por aí afora, vamos encontrando nas urnas muitos e muitos votos que, além do pronunciamento do leitor, traz considerações a respeito da campanha.

Mas, voltamos a dizer, a tendência é pelos vagões especiais para as mulheres.

Hoje, continuaremos com o gigantesco plebiscito levando nossas urnas aos subúrbios. Lá nos encontraremos, estimado leitor e sacrificado e herôico passageiro da Central do Brasil.

Massa de votantes junto ao nosso pôsto, para votar

Agora, mais uma vez em contato com o povo, procuramos auscultar-lhe o pensamento, saber-lhe a vontade, relativamente ao velho e angustiante problema dos atentados ao pudor, nos vagões superlotados, de que são vítimas jovens senhoritas e senhoras.

Morel lançou em sua vibrante coluna a idéia e por ela está combatendo com o entusiasmo que lhe é comum sempre que se atira na batalha em favor do povo. E nós, com nossas urnas, nossos alto-falantes, nossas mesas colocadas na rua, vamos recolhendo o depoimento da massa, num trabalho complementar da ação de Morel.

Temos já recolhidos cêrca de seis mil sufrágios no nosso segundo plebiscito. Em frente à "gare" de D. Pedro II entregamos ao povo impressos com a pergunta: — "Você quer vagões especiais para as mulheres?". E a resposta "sim" ou "não" deve ser dada simplesmente com um traço sôbre a palavra que condiga com o pensamento do votante. O pronunciamento popular, como se vê, é absolutamente impessoal, não envolvendo nenhum compromisso da parte de quem vota. Vi-samos tão somente a colhêr o verdadeiro pensamento daqueles que diàriamente se servem dos trens da Central.

Engenheiro Jair Rêgo de Oliveira, Diretor da Central do Brasil

Tendências Para os Vagões Especiais

Segundo as apurações que temos levado a efeito em nosso Departamento de Promoções, apurações que podem ser assistidas por quaisquer pessoas, temos que mais do dôbro dos votos recolhidos são a favor dos vagões especiais só para o sexo feminino. Não podemos considerar como vitorioso o nosso movimento, mas tudo deixa indicar que o povo — e aqui entram todos os passageiros que viajam na Central: senhoras, senhoritas, cavalheiros e rapazes — recebeu com simpatia a idéia alvitrada por Edmar Morel.

O "sim" é a resposta mais comumente encontrada em nossas urnas e estamos por acreditar que tal pronunciamento só tende a aumentar, à medida que continuarmos com a pesquisa, hoje, possìvelmente se estendendo aos subúrbios, para que possamos apanhar os passageiros em instante de mais calma, porque já às portas do lar.

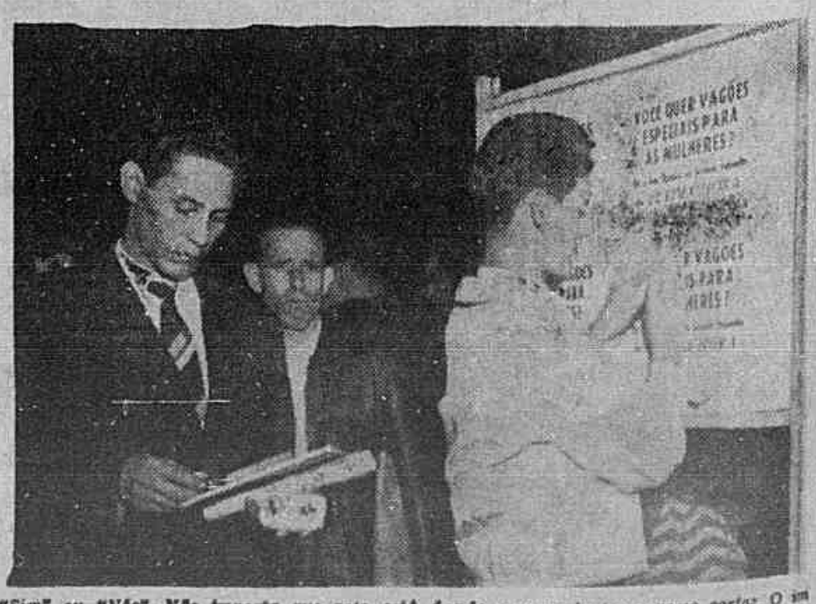

"Sim" ou "Não". Não importa que êste está dando e rapaz junto ao nosso cartaz. O importante é que êle vote. O outro passageiro medita bem sôbre o que deverá responder

Nem Tudo a Ciência Explica...

São os Faquires, de Fato, Sêres Extraordinários ?

PERIODICAMENTE, os faquirs indus procuram vencer recordes curiosos, ora de jejum, ora como enterrados vivos. Ultimamente o faquir Ben Isbey venceu seu próprio recorde, permanecendo 120 minutos enterrado dentro de um caixão hermèticamente fechado, sob 50 centímetros de terra. Um outro indu, o faquir Rayo, ficou durante 40 dias com a lingua pregada numa tábua de 16 quilos com um prego de 12 centímetros de comprimento. Todos os dias vêem-se cenas de faquirs, que se fazem atravessar de lado a lado por espadas não desinfetadas, sem truque possível. E' o caso de nos perguntarmos se os faquirs e os indus não serão criaturas dotadas de poderes extraordinários, que consistem em um domínio total da vontade e da sensação da dor.

O Indú Paramansa Yogandа, com muitos dos seus confrades, fazia bater o pulso ao ritmo que quisesse e podia suspender a respiração à vontade. Com várias semanas de antecedência, êle fixou a data de sua morte natural, que se deu nos primeiros dias de março de 1952. Os médicos ficaram perplexos, ao costatar que quatro meses depois da morte seu corpo se achava em perfeito estado de conservação. Nem os tecidos, nem as carnes apresentavam a habitual e inevitável putrefação.

Se alguns conseguem regular o pulso e a respiração à vontade mais numerosos ainda são aquêles que parecem insensíveis à dôr, e um exemplo é Rayo com a língua pregada numa taboa.

Os leitores devem estar lembrados ainda do famoso Mirim Dajo morto em 1948. Esse faquir fazia atravessar o corpo com tubos de aço, na região do peito e do ventre. Em seguida adaptava a êsses tubos outros de borracha, cuja extremidade era ligada a um encanamento de água. Não havia truque. E Mirim Dajo tornava-se então uma verdadeira fonte viva. Veio a morrer engulindo uma espada de través.

Mas êssas façanhas não causam assombro aos cientistas, e um dêles me dizia recentemente:

— Há pessôas, raras é verdade, cuja sensibilidade não existe. É um fenômeno de nascença. Podem tocar uma chapa escaldante ou enfiar agulhas no braço sem sentir dôr.

Em outras pessôas essa insensibilidade natural abrange apenas partes do corpo, mas comumente as mãos, as faces, e os braços. Não há nada de sobrenatural nêsse fenômeno. É devido certamente à conexões nervosas defeituosas no interior do cérebro.

É sabido também que a exaltação religiosa provoca frequentemente insensibilidades desta natureza. Vê-se isso diariamente na India ou no Oriente, onde fanáticos caminham de pés descalços sôbre brasas incandescente. À custa de fôrça de vontade conquistada por meio de auto-sugestão pode-se chegar a realizar prodigios. Aí está todo o segrêdo dos faquirs, se se pode chamar a isto segrêdo. Com o tempo e fôrça de vontade, qualquer um pode chegar ao mesmo resultado. Atualmente o povo inglês se impressiona com o caso de uma menina, que nada tem de faquir, e entretanto desconhece totalmente a dôr.

Um Indú, que não tem pretenções à faquir, bate todos os recordes da surprêsa. Chama-se Ruda Bux, e afirma vêr não com os olhos, mas através da pele. A prova consiste em lhe colocar massa de pão sôbre os olhos, em seguida sobrepôr várias camadas de algodão, mantidas no lugar por espessas faixas elásticas.

Essa venda total não o impede de escrever, de lêr, nem de dirigir um carro pelas ruas movimentadas da cidade. Nasceu em Cachemira e tem 47 anos. Quando era muito moço ainda, aprendeu a arte da prestidigitação. Mais tarde, um "yogi" ensinou-lhe a se "concentrar" sôbre um objeto ou uma idéia. Assim é que aprendeu a enxergar, sem usar os olhos, ou (como êle próprio o crê) a vêr através dos "poros da pele".

O indu que fazia bater o pulso no ritmo que quisesse — O caso do homem que vê através da pele e dirige automóvel por ruas movimentadas com os olhos completamente vendados — E também a história da menina que não sabe o que é sofrer — Fôrça de vontade aliada a certo embotamento da sensibilidade, eis o segredo — Mas há coisas que a nossa vã filosofia não compreende

■

Uma Reportagem de JIM CURTISS, escrita para a APP e publicada com exclusividade por ULTIMA HORA

Êstes não são faquires. São jejuadores indus que assim permanecem, ao relento, passando fome e sêde, em holocausto espontâneo a seus deuses. A resistência física e espiritual dêsses homens é espantosa

Ultima Hora
Ano V — Rio, 10 de Julho de 1955 — N. 1243
2ª SEÇÃO

Pode-se Sangrar Sem Ferimento?

Aí está um fenômeno que a ciência não explica. Alude-se a milagres. Tampouco a ciência explica como um faquir pode fazer seu sangue estancar, quando bem entende, nem como evita a infecção, abrindo as veias com ferros não desinfetados.

Quanto ao caso daqueles que sangram sem ferimento, isto também parece pertencer ao domínio do milagre. Não é uma especialidade dos Indús. Na Europa sempre existiram "estigmatisadas". Trata-se de um misticismo patológico, em que algumas européias bateram longe os faquirs.

Uma Holandesa chamada Johanna Gorissen, com dezoito anos de idade, faz arder seus lençois tocando-os apenas com os dedos, e torna escaldante um crucifixo colocado sôbre seu peito. O caso de Tereza Neuman, a estigmatisada da Baviera, que sangra por uma chaga no peito todas as sextas feiras santas, é bem conhecido. Louise Lateau sangra pelas mãos, perdendo assim 300 gramas de sangue por semana.

O fenômeno psíquico tem naturalmente uma parte importante nisto tudo e os estigmas já foram provocados artificialmente "em laboratorio", por meio de persuasão junto a doentes nervosos.

O Mundo INQUIETO

AMPARO OFICIAL AO TEATRO NORUEGUES

O Parlamento Norueguês aprovou subsídios num total de 2.800.000 coroas (cerca de 28.000.000 de cruzeiros) para os teatros de Oslo, Bergen, Trondheim e Stavanger. Êstes subsídios dizem respeito ao ano financeiro que se inicia a 1.º de Julho. O Teatro Nacional de Oslo, receberá 640.000 coroas (cerca de 6.400.000 cruzeiros). O Teatro Nacional Ambulante, que realiza espetáculos nas pequenas cidades e aldeias do interior norueguês, receberá 600.000 coroas (cerca de 6.000.000 de cruzeiros).

■

CASAS PRÉ-FABRICADAS

Nada menos do que 1250 casas de madeira pre-fabricadas suecas foram montadas na Austrália, informa negociante sueco resident eem Sydney desde vrcr. Em Brisbane, 500 casas suecas formam um grupo geralmente referido pelos guias turistas como "a cidade sueca".

■

EXPEDIÇÃO O ANNAPURNA

Expedição de 4 membros, alemã, chefiada por Heinz Stenmetz, conquistou 24.900 pés o pico de Annapurna n. 4, no dia 30 de Maio p. p., de acôrdo com informações recebidas aqui. O chefe da expedição, acompanhado dos outros membros, atingiu o cume.

■

TRÊS VEZES A VOLTA AO MUNDO

Os "Vickers" "Viscount", a turbo-propulsão, que servem nas companhias aéreas inglêsas, fazem diàriamente um percurso equivalente a aproximadamente três vêzes a volta ao mundo.

Essa declaração foi feita por Sir Ronald M. Weeks, que deu outros detalhes do continuo sucesso do "Viscount".

Os 55 aparelhos que foram entregues até hoje, disse êle, já perfizeram um total de 25 milhões de milhas e passaram 84.000 horas no ar.

T. M.

Branco e Preto
DI CAVALCANTI

Estou muito contente com a glória de Maria Martins. Fizeram justiça concedendo-lhe o primeiro prêmio de escultura. E não sou critico de arte e não sou muito admirador das tendências da nossa escultora, mas sei que ninguém sente mais as coisas de arte do que a nossa grande e querida Maria Martins.

Ela era embaixatriz em Bruxelas quando resolveu dedicar-se de corpo e alma à escultura. O entusiasmo que a dominou naquela época perdura até hoje e, nos Estados Unidos e em Paris, onde ela está, não é só a grande dama dos salões elegantes, é a grande amiga dos artistas, porque é também multississe compreensivel e enormemente inteligente.

Jean Cocteau, André Breton e tantas outras celebridades das letras e das artes vão ficar satisfeitissimos com a coroa de louros que o júri da Bienal colocou na cabeça de Maria Martins, porque ela é amada pela "inteligentzia" de tôdas as latitudes e de todos os partidos do mundo.

Um beijo, Maria!

•

Leger também foi premiado. Velho Leger, que há tanto tempo ama o Brasil! Com Paulo Prado jantávamos em 1924 num pequeno restaurante de Paris, ao lado do grande mestre do cubismo, e Leger indagou das belezas do Brasil, quais as côres dominantes de nosso País. Eu respondi: "Sob um céu branco, manchas amarelas, pretas e verdes".

— "E o azul?" — perguntou Leger.

Expliquei que o azul é complementar da nossa paisagem.

Tempos depois vou vê-lo no seu "ateller" da Rue Notre Dame des Champs.

— "Olha ali o Brasil", mostra-me satisfeito Leger.

E eu deparo com uma grande composição com as côres que eu havia indicado como fundamentais na visão colorida do Brasil.

Leger é um homem enorme, parece um dêsses cavalos normandos: imponentes e tranqüilos. Mas sua inteligência é finíssima e possui um espírito sutil de crítico e de esteta.

Só êle merecia o prêmio que recebeu nesta Bienal.

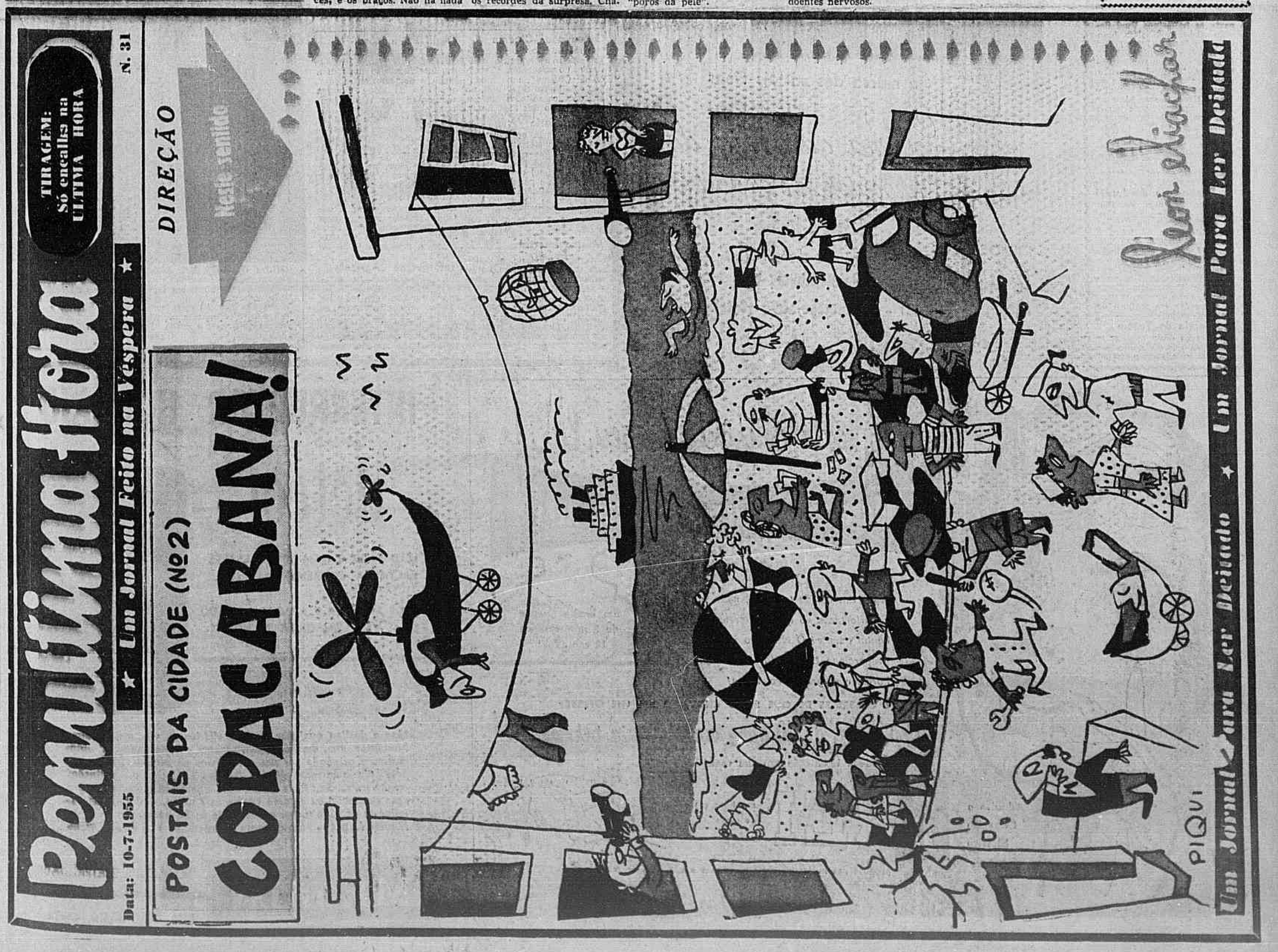

TEATRO

O APOIO DA PRIMEIRA DAMA

ALDO CALVET

Da festa que fizemos à d. Jandyra Café, em companhia dos diretores da Casa dos Artistas, trouxemos — melhor impressão não sòmente da gentileza cativante, da simplicidade que se comunica pela conversação e se impõe pela presença como pela bondade característica revelada no entendimento da aflição dos menos favorecidos da fortuna. Como se sabe, a 27 do corrente, no Teatro Municipal, a Casa dos Artistas fará a representação de "O Mambembe", de Artur Azevedo, em benefício da reconstrução da igrejinha de Copacabana sôbre o patrocínio da primeira dama do país. Durante os instantes de conversa, veio à baila muito naturalmente, o nome da velha e gloriosa atriz Lucília Peres, cuja ascensão artística se acha ligada à produção dramática do imortal teatrólogo maranhense, que comemora o seu primeiro centenário de nascimento êste mês. Tivemos ensêjo assim de lembrar que Lucília Peres, com setenta e três anos de idade, contando unicamente com um cargo público de professôra do Conservatório Nacional de Teatro, no SNT, vai ser aposentada compulsòriamente, ficando reduzida a vencimentos miseráveis que não lhe darão o suficiente para viver os derradeiros dias de existência. Artista, — glória do teatro nacional, a grande figura, no Brasil, do teatro romântico, intérprete genial de Artur Azevedo, pois para ela, para a sua beleza moça e deslumbrante, foi escrita "O Dote", e ao seu extraordinário talento criador deve a peça o êxito que a impõe como obra clássica da dramaturgia brasileira, Lucília Peres merece as homenagens da Nação com o reconhecimento de uma aposentadoria integral que lhe permita dias tranquilos e sossegados e não horas tormentosas e momentos de aflição fora do lar e do carinho dos seus entes queridos. Ao tomar conhecimento desta situação em que se encontra a consagrada atriz, sòzinha e desamparada, com espontaneidade que a todos comoveu, D. Jandyra Café disse que falaria imediatamente ao Presidente Café Filho sôbre o caso tornando-se assim pelo afeto e coração, madrinha desta causa em que a classe teatral se empenha com justa razão. O apoio da Primeira Dama vale como testemunho dos méritos de Lucília Peres.

O TEATRO EM MARCHA

Inspiração Cristã

Dentre as festividades paralelas ao Congresso Eucarístico Internacional, despertará interêsse o recital poético de Margarida Lopes de Almeida, marcado para o dia 15 do corrente, no Teatro Municipal, com um programa constituído de poemas de inspiração cristã. Dirá a declamadora patrícia versos de Manuel Bandeira, Jorge de Lima, Guilherme de Almeida, Cecília Meireles, Gabriela Mistral, Ruben Darío, Edmond Rostand, etc.

A Estréia da Semana

Depois de amanhã, no Ginástico, pelo TBC, teremos a primeira de "Santa Marta Fabril S.A.", original de Abílio Pereira de Almeida cuja apresentação em S. Paulo provocou debates e se transformou em grande sucesso de bilheteria. Veremos, aqui, na interpretação da peça, Margarida Rey (a da gravura), Célia Biar, Dina Lisboa, Odete Lara, Tônia Carrero, Luís Calderaro, Eugênio Kusnet, Paulo Autran, Maurício Barroso, Ana Beatriz e Glauter Lage.

Ballet do Museu de Arte

Vários elementos de primeiro plano do "Bailet do IV Centenário" não reformaram seus contratos, preferindo organizar um novo grupo que resultou na fundação do "Ballet do Museu de Arte de São Paulo", já dele fazendo parte os bailarinos Raul Severo, Cristian Uboldi, Juan Giuliano, Ismael Guizer, Ney de Rossi e Noemia Wainer. O novel conjunto se apresentará na TV-Tupi Difusora, uma vez por semana, e às segundas-feiras, no Teatro Maria Della Costa. Além de Ismael Guizer, conta ainda com mais dois coreógrafos convidados que são Nina Verchinina e Vaslav Veltchek. As atividades do "Ballet do Museu de Arte de São Paulo" terão o patrocínio do casal Nelita Alves de Lima-Baby Pignatari.

A Reabertura do Jardel

Foi marcada para depois de amanhã, dia 15, a reabertura do Teatro Jardel, em Copacabana, dando-se aí início à temporada da Cia. José Vasconcelos com a apresentação da revista "Precisa-se de um Presidente", da colaboração Geysa Boscoli-José Vasconcelos-Darcy Evangelista. Geysa Boscoli, como diretor, pretende inovações em matéria de "mise-en-scène".

Academia de Teatro

A direção dêste novo estabelecimento de ensino dramático está solicitando o comparecimento à sede da Associação Brasileira de Teatro, na Av. 13 de Maio, 23, sala 506, a partir das 13 horas, dos alunos que reservaram matrícula e não efetivaram a inscrição até esta data. A solenidade de abertura está marcada para o dia 13 de agôsto vindouro, às 17 horas.

Liceu de Artes Cênicas

Sob a direção de Berliet Jr., vem funcionando na rua Barão de Mesquita, 174, o "Liceu de Artes Cênicas", fundado recentemente pelo popular radialista com o objetivo de pôr em execução um programa de ensino técnico-profissional com aulas de teatro, rádio-teatro, cinema, televisão, canto, mágicas e atividades afins. Com o Sindicato dos Empregados no Comércio do Rio acaba de firmar contrato para uma série de aulas gratuitas aos interessados. Em Juiz de Fora, será inaugurada uma filial do aludido educandário, de comum acôrdo com a Rádio Industrial Z.Y.T.-9, da "Manchester Brasileira".

Lustres de CRISTAIS PRADO

a marca dos cristais Finos

Uma garantia de procedência e qualidade

EXPOSIÇÃO:

em SÃO PAULO - Praça da Republica, 86

no RIO DE JANEIRO - R. Sorocaba, 696 (Botafogo)

RÁDIO ★ RÁDIO ★ RÁDIO ★ RÁDIO ★ RÁDIO ★ RÁDIO ★ RÁDIO ★ RÁDIO ★ RÁDIO ★ RÁDIO

Onda e Ondas

MARIJÔ

Lá Dêle!

Ah, no dia sete, levamos um susto, ih!... Não vê que ainda era noite fechada. Cinco da manhã! Foi quando ligamos nosso caudinha quente pra Maua. Estavam transmitindo um disco.

Até aí, nada de mais nem de menos. O diabo é que, depois do disco, o silêncio... Absoluto!. Prolongado!...

E depois do silêncio, hein? Papagaio! Nem queiram saber! De repente, entrou um bate-boca feio entre dois caras, lá no estúdio da estação, assim mesmo:

— Seu "não sei" que daquilo!

— Não sei que daquilo é você, seu "isto"!

— E a sua!...

— Sua lá dele!

— Vá, não sei que!

— Vá você, seu... (Caramba)!

— Aquilo é a... (Cruzes! Quase que a gente disse)

— A sua é que é, seu...

Virgem Maria! Como saiu palavras de calão de pouca altura! Isola todo mundo! Mangaiô três vêzes!

Música!

No dia três, o mestre Ari Barroso transmitia o jôgo entre América e Bentica. Que classe! Com que segurança o danadinho pisava no terreno! De repente, bruculu! Lá se foi o que é que a baiana tem! Não vê que o simpatia mergulhou na eternidade, dizendo:

— ... Calado é um jogador celebral...

Epa! Musica, maestro!

Ingrato!

E o belezinha do Scassa? Ah, nem é bom falar! (Mas a gente vai falar, pronto!) No mesmo jôgo, referia-se à firma Tele-Record, assim:

— Comentários patrocinados pela Teleradio...

Nossa Senhora! (E era a patrocinadora do comentário dele, hein?)

Ingrato de uma figa!

Olha a Chuva!

Na terra da gente apoteose quer dizer "cena final de teatro". Pois então vão espiando só. No domingo atrasado, às 22,00, Renato Murce, essa simpatia, exclamava:

— ... Brilhante apoteose final!...

Opa! Choveu no molhado! Missa com fritas pra um!

Ouvimos e gostamos (Dia 7): "E' preciso viver", com ótima interpretação (Mundial).

Recado para o Scassa: — Cuspindo no prato que comes, hein? Te esconjuro!

NOTICIÁRIO

Pato Preto

Também Pato Prêto excursionará ao norte do Estado do Rio onde se exibirá em companhia de Bárbara Martins, em princípios de agôsto vindouro.

Evocação!

A Rádio Guanabara irradia tôdas as segundas, quartas e sextas-feiras, das 17,30 às 17,50, com Waldeck Magalhães, "Evocação, Instantes de Saudade".

Paulo Raimundo

Paulo Raimundo, diretor da revista "Show-TV", apresenta-se nas Associadas nos seguintes programas: TUPI — "Chute em gol", às quintas-feiras, às 21,35 horas. Na TV-

TÃO ENGRAÇADINHA...

A literatura perna de pau vem sendo tratada com carinho maternal, nesse rádio que anda por aí, benza-a Deus! Sai cada besteira tão engraçadinha, uhm!... A conta pras donas que ouvem rádio com os olhos revirados lá pra cima! (Sai pra lá!)

No dia sete, por exemplo, o "Teatro Arno", da Tupi, apresentou uma história que tinha tudo pra agradar às donas dos olhos revirados: besteira de grôsso calibre e coincidência! Raios!

A primeira fase foi romance, assim: um Heitor apaixona-se por uma Maria Luiza. Dá em cima. Topado! Vai à casa dela. E' apresentado à mãe lá dela e ao avô.

Até aí, nada de mais, nem de menos. Mas acontece que vem a segunda fase da churumela: poesia! Ah, que linda!... Não vê que a filha e a mãe lá dela começam a falar do avô, assim: "Êle é velho caduco! E' surdo que nem porta fechada! E' um parasita! Só sabe dar trabalho! Tem um vício muito feio: compra bilhete de loterias, porque, uma vez, sonhou com um número e cisma que vai ganhar a sorte grande com bilhete dêsse número!

E vem a coincidência! Uma tarde, quando Heitor chega, Maria Luiza berra: "Vovô tirou a sorte grande! Deu o número com o qual sonhou! Êle está rico!..." (Com um milhão de macacos!)

Nesse ponto, porém, o drama começa a pintar numa brabeza daquelas, porque Maria Luzia passa a falar que o velho bem que podia morrer, a fim de deixar a "gaita" pra ela realizar seu casamento com Heitor! E que êle é chato, é isso e mais aquilo! (Passa fora!)

E como acaba a geringonça, hein? Ah, nem queiram saber que lindo final! Imaginem que, no dia seguinte, Heitor chega e ouve o velho rindo, lá em cima. Que gargalhadas dava! "Ah, ah, ah! Oh, oh, oh!... Ih, ih, ih!..." Sobe e surpreende Maria Luiza contando uma anedota ao velho, assim: "...então êle caiu no bumbo e..." E o avô: "Ih, ih, ih!... Chega, pelo amor de Deus! Não posso mais rir! Oh, oh, oh!... Uh, uh, uh!..."

Gozado, uhm!...

Mas vão espiando: Heitor, então, berra pra ela: "Está louca? Quer matar seu avô? Não vê que êle é cardíaco e não pode rir muito?..." E Maria Luiza, insistindo: "... então, êle caiu no bumbo..." E o avô: "Ah, ah, ah!... Chega... Ui!..."

E pronto: Esticou as canelas!

Aí, Heitor berrou: "Assassina! Fêz êle rir, para matá-lo! Confesse seu crime!..." E ela: "Uh, uuh, uuuh! Pois bem, confesso: Êle era velho! Não precisava de dinheiro! Era mau. Não queria receber o prêmio! Matei-o, sim! Agora estamos ricos. Podemos nos casar!..." E Heitor: "Assassina! Nunca mais nos veremos!..." Ela cai nas gemedeiras: "Heitor!... Uh, uuh, uuuh!... Uh, uuh, uuuh!..."

E pronto! Acabou-se o que era dôce! Quem não gostou console-se com a gente! Que se dane!

(Deus que nos perdoe!)

Ao lado de Victor Costa, o cantor uraguaio já meio-brasileiro, Gonzalo Cortez, assina seu contrato de exclusividade com a Sociprul. Excelente a aquisição. Gonzalo Cortez é realmente um bom cantor e suas apresentações nas emissoras da Organização Victor Costa só poderão contribuir para elevar o nível artístico da programação dessas emissoras

Falando de Cinema

O movimento cinematográfico daqui e de fora é focalizado no programa "Falando de Cinema", uma produção de Alberto Shatowski, no ar todos os sábados em seu novo horário das 21,00 horas.

Nádia Maria

Nadia Maria ao microfone das Associadas: "Hip, hip, música", "Uma roda sem parafuso", "Uma pulga na camisola", "Hotel da sucessão" e interpreta o papel título de "Cozinheira Conceição". Maria acabou de filmar "O primo do cangaceiro" e "Rio 40°", que serão lançados em breve.

Música Imortal

A partir de hoje, a Emissora do Edifício Darke, apresentará às segundas, quartas e sextas-feiras, das 22,30 às 23,00, com o simpático locutor Waldeck Magalhães, "Música Imortal", a nova atração que a Rádio Guanabara oferece aos seus sintonizadores noturnos.

Aqui Entre Nós

As 13,30 horas estará no ar pela onda da Rádio Ministério da Educação mais uma audição de "Aqui entre nós", produção de Edna Savaget apresentada por Wilma Lucchesi.

TUPI — "Club dos artistas", às terças-feiras, às 21,00 horas, além da locução comercial de "Modas e decorações", de Pernambuco de Oliveira, às segundas-feiras, às 18,30 horas e "Ritmos S. Simon", aos sábados, às 20,00 horas.

Cine-Revista

Luís Augusto continua obtendo grandes sucessos com a apresentação às terças, quintas e sábados às 18,10 horas, o programa "Cine-revista".

Informação Agrícola

A Rádio Ministério da Educação apresenta diàriamente, exceto aos domingos, em duas edições, respectivamente às 10,30 e às 17,00 horas, "Informação Agrícola", audição dedicada aos lavradores e aqueles que trabalham no campo.

GILDA BARROS. Bela estampa, voz gostosíssima, Gilda Barros começou como corista, tendo vencido um concurso de plástica. Hoje tem seu lugar no rádio e no teatro. Casada com o mestre do trombone Raul de Barros, Gilda acaba de fazer vitoriosa excursão pelo interior do país, achando-se atualmente vinculada à Nacional. Seu grande sucesso no disco é o samba "Eu sou a outra", de Ricardo Galeno

Adquira o Chuveiro Elétrico

Dê mais confôrto ao seu lar!

INSTALE O CHUVEIRO ELÉTRICO REI!

Após um dia de trabalho, nada mais reconfortante do que um delicioso banho quente! O chuveiro REI proporciona êsse confôrto... a qualquer hora... com grande economia!

um banho quente de 5 minutos por 10 centavos!

E LEMBRE-SE DE QUE SÓ O CHUVEIRO REI LHE OFERECE

Garantia de 10 anos e assistência permanente!

desde a instalação em sua casa!

REI nas boas casas do ramo

produto das industrias rei - h. wacker s. a. -

INTERRUPTOR HORÁRIO

détect

NÃO PARA E NEM SE ATRASA, SE FALTAR A CORRENTE ELETRICA.

PODE ACENDER E APAGAR UMA OU DUAS VEZES EM CADA 24 HORAS.

Liga e desliga qualquer circuito elétrico de vitrinas, letreiros luminosos, etc., em horas prèviamente determinadas. E' automático e acionado por um mecanismo de relógio, abastecido pela própria corrente elétrica. Realiza 2 ligações e 2 extinções em 24 horas. Ex.: Pode estabelecer a corrente elétrica de uma casa comercial ou de uma vitrina às 7 horas, desligá-la às 11, religá-la às 13 e tornar a desligá-la às 23 horas.
Modêlo francês - Para corrente alternada de 110 ou 220 volts.

MESBLA SEÇÃO DE ELETRICIDADE

RUA DO PASSEIO, 48/56

Sorteio? - NÃO!

Concurso? - NÃO!

Rifa? - NÃO!

Jôgo? - NÃO!

É uma simples homenagem em

PRÊMIOS NO VALOR DE 1 MILHÃO DE CRUZEIROS

PARA OS 10 MELHORES CORRETORES AMADORES OU PROFISSIONAIS, a saber:

1 — **UM APARTAMENTO** no valor de Cr$ 360.000,00, do Ed. Rajah, na Praia de Botafogo, ou no Ed. "Ile de France", na Av. Prado Júnior — Copacabana, composto de sala-quarto, cozinha, banheiro, etc.

2 — **UMA VIAGEM À EUROPA** em excursão promovida pela "HOTUR" - HOTÉIS E TURISMO, S. A. - RUA BOLIVAR, 6-A - COPACABANA, com a duração de 55 dias e visitando Itália, Suíssa, Alemanha, Dinamarca, Holanda, Bélgica, França, Espanha e Portugal, com tudo pago e ainda Cr$ 30.000,00 em dinheiro.

3 — **UMA CASA** de quarto, sala, cozinha, banheiro, varanda etc., a ser construída por conta da Imobiliária "Jiquiti" em terreno do vencedor ou onde êle o quiser.

4 — **UM APARÊLHO DE TELEVISÃO**, marca "ZENITH", conjugado com Rádio e Eletrola no valor de..... Cr$ 66,000,00.

5 — **UMA GELADEIRA** "G. E." — "HOT-POINT", de 9 pés, no valôr de Cr$ 36.000,00.

6 — **UMA RÁDIO-VITROLA**, marca "WINDSOR" no valor de Cr$ 26.000,00.

7 — **UMA MÁQUINA DE LAVAR ROUPA**, marca "ILANKA", mod. 1.955, no valor de Cr$ 20.500,00.

8 — **UMA COZINHA DE AÇO "JORDÁLLA"**, completa, com 2 metros, no valor de Cr$ 18.000,00.

9 — **UMA MÁQUINA DE COSTURA**, marca "ORION", no valor de Cr$ 9.500,00.

10 — **UM FOGÃO A "GASBRAS"**, marca "COLÚMBIA", mod. 1.955, no valor de Cr$ 7.500,00.

Ainda: PRÊMIOS DE CR$ 10.000,00 a todos os candidatos que tenham vendido 3 lotes ou mais e não tenham obtido um dos 1.os lugares, de acôrdo com o Plano abaixo descrito.

Ponha uma "coroa" na sua cabeça!...

Leia com atenção e **VEJA COMO É FÁCIL:**

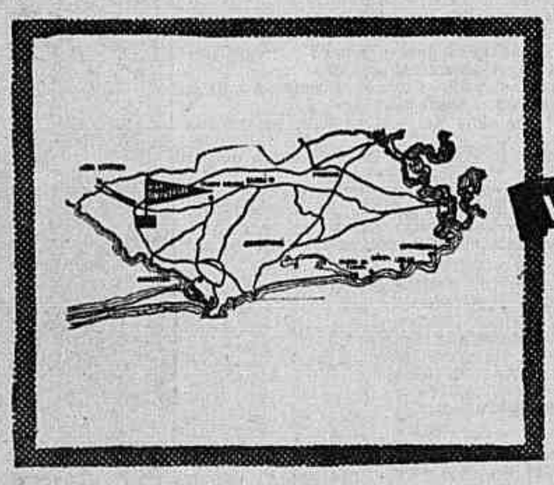

Neste maravilhoso recanto do Rio, temos 225 lotes, restantes de 1.000, que compõem o loteamento, localizados na

VILA UNIVERSAL

— Em SANTA CRUZ — à margem da Estrada Asfaltada para a PRAIA DE SEPETIBA

CARACTERÍSTICAS DO LOTEAMENTO

De acôrdo com o Dec.-Lei 58: • Escola da Prefeitura no local • Outra escola, igreja e comércio próximos • A 2 km. da Estação de Santa Cruz • A 3.500 metros da Praia de Sepetiba • Ônibus • lotações à porta • Área urbanizada • inúmeras residências de proprietários de lotes.

PREÇOS: A partir de Cr$ 42.000,00, com 10% à vista, 10% facilitados e 80% FINANCIADOS EM 60 MESES.

POIS BEM:

BASTA T. TRAZER ÊSTE ANÚNCIO e Prova de Identidade ao nosso "stand", no endereço adiante citado, para inscrever-se neste fabuloso Plano, para o que se observa o seguinte:

a - Podem inscrever-se homens, mulheres e mesmo menores, até ao limite máximo de 1.000 inscrições.

b - As inscrições iniciam-se imediatamente e terminam logo que aquele número seja atingido.

c - O Plano terá início com a inscrição do 1.º candidato e terminará com a venda do último lote da Vila Universal.

d - O Plano se desdobrará em 3 etapas: 1a.) Dos 1.000 inscritos serão classificados os primeiros candidatos que tenham vendido 1 lote. 2a.) A êstes 150, exclusivamente, serão dados os 75 lotes restantes para que os vendam. 3a.) Com a venda do último lote e consequente encerramento do Torneio, serão classificados os 10 PRIMEIROS CANDIDATOS, na ordem de vendas em cruzeiros.

e - Não será permitida a venda de mais de um lote a cada comprador.

f - Não será permitida a participação de corretores estabelecidos.

IMPORTANTE: Todo o movimento de depósitos relativos a entradas e pagamentos dos lotes será feito diretamente no guichê do BANCO BRASILEIRO DE DESCONTOS.

VENHA VER OS PRÊMIOS no "stand" da Imobiliária "Jiquiti", localizado na Loja da Casa Jorge T. Abdalla.

Inscreva-se logo e Boa-Sorte, amigo!

UMA INICIATIVA DA

IMOBILIÁRIA "JIQUITI"

Av. Graça Aranha, 206 - 3. and. - Sala 312

Telefones 22-6763 e 22-5376

INSCRIÇÕES E EXPOSIÇÃO DOS PRÊMIOS: AV. ALMIRANTE BARROSO, 86 (Casa Jorge T. Abdalla)

Peregrino Júnior, Por Uma Transformação Radical:

"Despojar Curriculos e Simplificar o Ensino, Tornando-o Mais Objetivo"

Refusão do Ensino Médico Num Sentido Mais Pragmático, de Acôrdo Com a Realidade Brasileira — Da "Aula de Sobrecasaca" à "Aula de Avental", Prática, Objetica e Clara — "O Ensino Superior, Traduzido em Termos Brasileiros, é Uma Simples Caça ao Diploma de Doutor, Neste País de Funcionários e Doutores . . ." — Entrevista Por ODILON DE LUCCA

Inúmeros professôres e catedráticos da Universidade do Brasil já se fizeram ouvir, relativamente a um movimento que vem sendo articulado nos meios médico-universitários, para uma reforma urgente do ensino da Medicina, o que vem despertando o mais vivo interêsse nos círculos universitários e sociais, pois trata-se, inegàvelmente, de um assunto de grande interesse para a coletividade.

Fala o Prof. Peregrino Junior

Já conhecemos a grande repercussão despertada nos círculos universitários do País, pela aula magna proferida na inauguração dos Cursos da Universidade do Brasil, em 1.º de março de 1955, pelo professor Peregrino Júnior, onde a questão em fôco foi abordada com objetividade.

" — O que é preciso é despojar os curriculos, simplificar o ensino, torná-lo mais simples e objetivo, para que o aluno tenha tempo de dedicar-se aos problemas gerais da cultura. Em vez de ensinar o que se deve — ensinar o que se pode ensinar, ou melhor, o que se pode aprender, mas ensinar bem."

"Refundir o Ensino Médico de Acôrdo Com as Realidades Brasileiras"

Acentuou-nos, ainda, o prof. Peregrino Júnior:

" — Houve, sem dúvida, progresso considerável nos metodos de ensino da Medicina, entre nós. Da "aula de sobrecasaca", teórica, enfática e inútil, — a chamada "aula bonita", — passamos com vantagem à "aula de avental", prática, objetiva, clara, com o doente e o laboratório diante dos olhos o fato clínico como motivação."

Sob êsse aspecto, não deixou de censurar a extrema simplificação dos nossos costumes, atentando que a objetividade do ensino não deve alterar os princípios de compostura e dignidade, como é o caso de "aula em mangas de camisa".

"— Precisamos de aulas objetivas, singelas e claras, mas bem pensadas e bem faladas. As nossas Faculdades de Medicina deviam ter, em vez de um só, dois tipos de cursos:

Um para formação de médicos clínicos (com bom preparo de clínica médica e cirurgia geral, de obstetrícia e ginecologia, de pediatria, de medicina de urgência, de higiene e medicina legal, em 4 anos (curriculos simples: apenas as matérias essenciais — anatomia, fisiologia, bioquímica, patologia, clínica médica, clínica cirúrgica, puericultura e pediatria, ginecologia e obstetrícia, noções de higiene e medicina legal (a semiologia, a terapêutica e a anatomia patológica devendo ser ensinados nas cadeiras de clínica e patologia).

Após o curso, 2 anos de internato obrigatório em hospitais, com programas de trabalhos práticos, para concessão de diploma e exercício de medicina.

Outro curso para formação de médicos de nível universitário (professôres, pesquisadores, etc...). Êste seria um curso completo e sólido, em 6 anos, com mais 2 de estágios para especialização em laboratórios ou hospitais adequados e, se possível, viagem ao estrangeiro.

Dstinção Entre os Cursos

Advertiu-nos o professor Peregrino Júnior:

"O primeiro curso, tôdas as Faculdades do país, federalizadas ou não, poderiam ministrá-lo. Mas, o segundo, só às Faculdades de Medicina das grandes capitais do Brasil, que dispusessem de hospitais de clínicas e serviços especializados modernos e bem equipados, seria concedida permissão para o ministrar".

E no confronto estabelecido com os núcleos culturais de diversas partes do mundo, o entrevistado terminou suas ponderações com um grifo positivo e oportuno:

" — No caso do ensino superior — que traduzido em têrmos brasileiros, é uma simples caça ao diploma de doutor, — o que há é o seguinte: de 20.000 alunos, em 1933, subimos para 43.958 em 1950, quer dizer, um índice de crescimento superior a 100%. Somos, cada vez mais, aquilo que tão bem pintou Tobias Monteiro: "Um país de funcionários e doutores..."

HOROSCOPO PARA 2.ª FEIRA

CAPRICÓRNIO — De 21 de dezembro a 20 de janeiro	◆ Prudência com novas amizades.
AQUARIO — De 21 de janeiro a 20 de fevereiro	◆ Bom rendimento em suas ocupações.
PEIXES — De 21 de fevereiro a 20 de março.	◆ Desconfie um pouco de sua imaginação.
ARIES — De 21 de março a 20 de abril	◆ Não assuma compromissos sem refletir.
TOURO — De 21 de abril a 20 de maio	◆ Não assuma compromissos sem refletir.
GÊMEOS — De 21 de maio a 20 de junho	◆ Impróprio: atritos com amigos.
CANCER — De 21 de junho a 21 de julho.	◆ Surgirá uma nova esperança sentimental.
LEÃO — De 22 de julho a 22 de agosto.	◆ Impróprio: atritos com amigos.
VIRGEM — De 23 de agosto a 22 de setembro.	◆ ótimo. Pode esperar muito do dia de hoje.
LIBRA — De 23 de setembro a 21 de outubro.	◆ Contrariedades sentimentais provocadas pelo ciúme.
ESCORPIÃO — De 22 de outubro a 22 de novembro.	◆ Impróprio para viagens. Tenha muita cautela.
SAGITARIO — De 23 de novembro a 20 de dezembro.	◆ Não tente travar novas relações sentimentais.

OS MORADORES DO BAIRRO FÁTIMA

VOTARÃO NA ESCOLA GUATEMALA

A "**Comissão Pró-Melhoramentos do Bairro de Fátima**", por iniciativa de seu presidente, Sr. Eduardo Raymundo Rodrigues, apresentou recentemente ao Desmbargador Presidente do Tribunal Eleitoral, longo MEMORIAL expondo as dificuldades que tinham os eleitores moradores do populoso bairro e das ruas adjacentes para o exercício do voto nos pleitos eleitorais, visto como eram relacionados para votarem em seções situadas no alto de Santa Teresa e ruas do bairro das Laranjeiras, tôdas elas, é claro, afastadas do simpático logradouro da cidade, quando poderiam votar na escola local, sem obstáculos da falta de transportes. Assim, diante das justas ponderações, houve por bem o Egrégio Tribunal de encaminhar para o Juizo da Terceira Zona Eleitoral o apêlo feito, ficando desde logo deliberado que os eleitores residentes nas ruas Guilherme Marconi, Monte Alegre, Cardeal Leme, Graças, Costa Bastos, Paula Matos, André Cavalcanti, Francisco Muratori, Silvio Romero, Avenida N. S. de Fátima, Praças Presidente Aguirre Cerda, Almirante Jaceguai e Ladeira do Castro, votarão a partir do próximo pleito eleitoral, na "Escola Guatemala", situada na praça principal do Bairro de Fátima.

Indiscutivelmente, a medida é digna de aplausos, tanto mas ainda quando facilita os cidadãos brasileiros ao cumprimento do dever cívico na escolha dos seus lídimos representantes, não sòmente para a suprema magistratura, bem como, nas Câmaras e Congresso do País.

"We also prefer Coca-Cola"

"Nós também preferimos Coca-Cola!", diz o "Cosme" dos inglêses, que tôda a Inglaterra conhece pelo apelido carinhoso de "Bobby". No Brasil, como em todo o Reino Unido e em mais de 80 países, Coca-Cola é sempre um motivo de alegria e de prazer nos melhores momentos da vida. Nos quatro cantos do mundo Coca-Cola é bebida mais de 50 milhões de vêzes por dia, e sua fabricação atende sempre aos mais altos requisitos de higiene e pureza!

Fabricantes Autorizados:
COCA-COLA REFRESCOS S. A.

Você sabia..

- que Coca-Cola é fabricada em mais de 80 países, por firmas locais independentes?
- que ela é consumida mais de 50 milhões de vêzes por dia, nos quatro cantos do mundo?
- que em tôda parte ela é sempre a mesma, e atende sempre aos mais altos requisitos de higiene e pureza?
- que a sua tradição de qualidade data de quase 70 anos?

Lar ★ Decoração ★ Culinária ★ Lar ★ Decoração

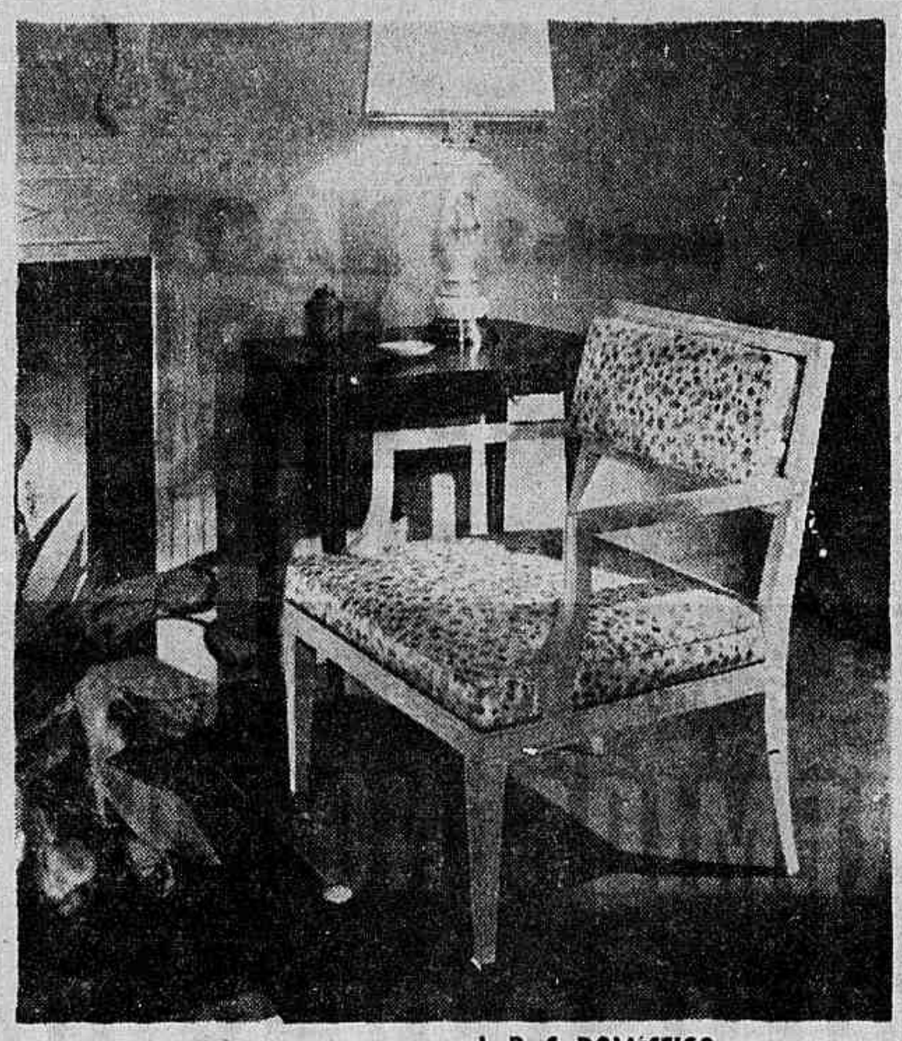

Algo de novo para a sua casa: *Upholstery Leather Group*, pela primeira vez, apresenta o couro como material decorado. Inspirado na mobília do século XVIII, da Inglaterra, esta cadeira é de armação branca e almofada e meio espaldar do couro floreado. As mesinhas são de madeira escura, sendo o abjour de porcelana com cobertura branca de pergaminho. (FOTO TRANSWORLD ESPECIAL PARA ULTIMA HORA)

A. B. C. DOMÉSTICO

A variedade lavável do tafetá ficará limpa se mergulhada em cêroz de 3 litros de água fria nos quais se haja adicionado duas colheres de mesa de sal. Depois, leve-se o tecido a uma bacia de água morna em que se tenha colocado flocos de sabão puro, deixando-se dissolver bem. Para os tecidos mais duros, acrescente, na água para enxaguar, meia colher de chá de borax. Não torça o pano.

BOCA muito grande ou cheia deve ser pintada conservando-se o contôrno dos lábios para dentro da linha natural. Se são alongados e finos, alargue-os ligeiramente no centro.

CONSELHOS para preparar um bom café: seja cuidadosa na medição das proporções de água e de pó de café, para que a bebida não fique muito fraca nem forte demais. Verifique se a cafeteira está bem limpa; escalde-a com água fervendo, antes de usá-la. (APLA).

Eles e Elas

.. *O carro é desenhado para mulheres.* Num carro moderno existem cêrca de 5.000 peças, sendo algumas bem complicadas e de difícil fabricação desenhados para as mulheres.

O velho automóvel de 1916 era um excelente meio de transporte, embora nada tivesse, da beleza e da comodidade dos carros atuais. Se não fôssem as mulheres talvez os carros continuassem como eram. Por acaso existe alguma locomotiva illás ou algum caminhão estofado?

Claro que não. E isto porque as gentis senhoras e senhoritas não viajam nêles.

Quando elas começaram a dirigir logo surgiu um movimento pela maior comodidade geral, pela mudança mais macia, pela direção mais leve e pelo estilo mais bonito... Os vendedores de automóveis começaram a usar os têrmos "adorável", "chic", "bem", "amor", etc. . . .

Muitos homens acabaram contaminados e, embora abram a tampa do motor com ares doutorais, o que realmente apreciam é a côr azul-esverdeado por fora e o estofamento de penas por dentro. Uma coisa, porém, êles conservam do antigo gôsto: a potência do motor. Os homens gostam muito de correr e já disse um comissário de polícia "os homens morrem calçados nos desastres mas geralmente um dos sapatos está apertando o acelerador..

(APLA)

Cozinhe Melhor

MERINGUES DE PÊSSEGO

Deve-se usar pêssegos em conserva, cortados, pela metade. Aproveitando as claras que sobram na cozinha, consegue-se fazer um ótimo meringue.

Ingredientes:
6 bolachas de tamanho grande
Geléia de morangos
1 lata de pêssegos em conserva
4 claras
1/2 xícara de açúcar.

MANEIRA DE FAZER:

1 — Tome as bolachas e espalhe por cima uma boa camada de geléia.
2 — Emborque em cima de cada uma um meio pêssego, sem o caldo e arrume numa assadeira, sem untá-la.
3 — Bata as claras em neve, junte o açúcar e continue a bater até ficar em ponto de suspiro.
4 — Espalhe o suspiro por cima de cada pêssego, de maneira a cobrí-lo bem.
5 — Asse em fôrno moderado, durante 20 minutos. Sirva quente ou frio. (APLA).

SALADA COM MÔLHO DE QUEIJO

Quando os homens chegam cansados de um estafante dia de trabalho, é bom preparar-lhe algo substancial e leve. A salada é o que há de mais aconselhável, sendo fácil de ser preparada.

Ingredientes:
200 grs. de queijo amassado
Rum (branco)
1 xícara de óleo de salada
1/4 de xícara de vinagre branco
Pimenta
Mostarda
1 colherinha de açúcar
Sal
Alface
Chicóre
Alho

MANEIRA DE FAZER:

1 — Deixe o queijo amassado de môlho com um pouco de rum branco, durante 24 horas, depois misture com os temperos: o óleo de salada, o vinagre branco, pimenta, mostarda, açúcar e o sal.
2 — Prepare a salada com a alface, a chicórea e outros legumes que quiser.
3 — Coloque-os numa saladeira, prèviamente esfregado com alho, por dentro.
4 — Misture com o môlho. Sirva logo. (APLA).

Interessante vestido criado por JAY THORPE, para as tardes não muito frias. Mangas 3/4 e golinha pontuda enfeitada de branco, bem como o grande decote triangular. Saia com prégas oblíquas dos lados e um pouco de godê na frente. (Foto Transworld, especial para ULTIMA HORA).

ÊSTE ANÚNCIO LHE INTERESSA !

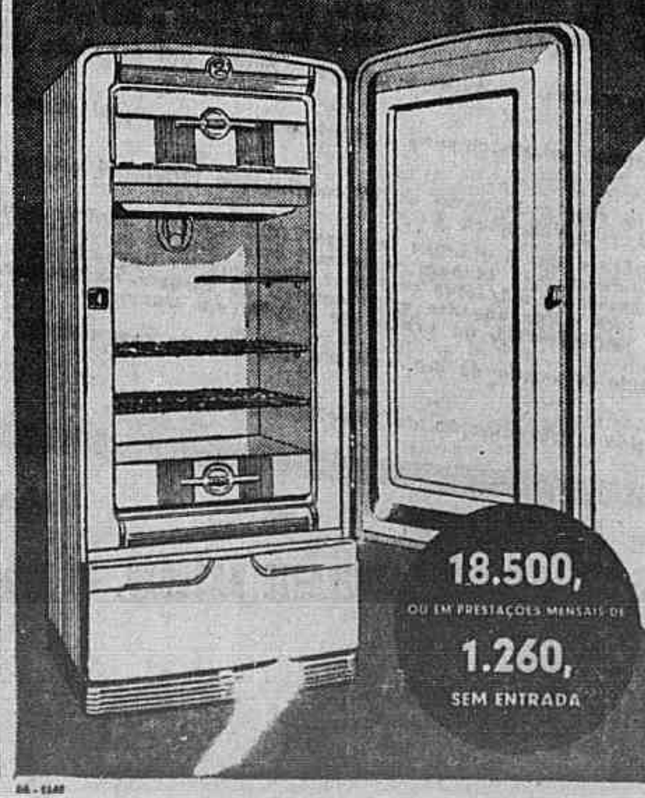

SEM ENTRADA, SEM FIADOR, EM 10, 15 OU 20 MESES

Bérgom

Bemoreira orgulha-se em apresentar BÉRGOM - o refrigerador nacional que rivaliza em perfeição e beleza com as mais famosas marcas estrangeiras, por um preço ao alcance de qualquer orçamento. Certificado de garantia de 5 anos.

Bemoreira

CONCEIÇÃO, 17 e LUIZ DE CAMÕES 47

Local: Salvador. Data: 1 a 5 de julho. Assunto: Primeiro Congresso Nacional de Trovadores e Violeiros. Organizador: Rodolfo Coelho Cavalcanti, trovador, herói, ditador, gênio, homem numeroso, coração enorme, monstro de 300 cabeças, cada uma com um milhão de idéias, um milhão de planos e um senso de administração fabuloso. Participação de cantadores, trovadores, repentistas, violeiros, jornalistas, autoridades representantes do govêrno, delegações estaduais de romancistas, poetas, ensaistas. A grande realização do Congresso: fundação da Associação Nacional dos Trovadores e Violeiros. Debates vivíssimos em tôrno dos estatutos. Sugerida e logo aniquilada a tese que obrigava os folhetos à censura prévia. Impedido pelo trovador Antônio Pedro da Silva que Catulo da Paixão Cearense (homem da cidade, pretensioso, sofisticado, "poeta e não trovador", subliterato, etc.) fôsse eleito Patrono da Associação. As delegações dos escritores, e o mundo erudito aprenderam uma nova palavra: "culturais", citada várias vêzes em referências aos homens de cultura: "A Bahia sim, a Bahia", "Conforme está nos anais", "Onde cantou Castro Alves", "E Caymi as coisas reais", "Saúda orgulhosa", "Os nossos culturais". (Autor: Cuica de Santo Amaro). Origenes Lessa discursou. Violeiros choraram emocionados com suas palavras sinceras. Lessa é um ídolo dos trovadores. Está citado várias vêzes em muitos folhetos. Clóvis Melo (delegação do Recife) alertou os trovadores do perigo da imitação dos poetas eruditos da cidade. Tomaram parte ativa no Congresso — aprendendo muito — além de outros: Adalmir da Cunha Miranda, Zora Braga, Dalcídio Jurandir, Walter da Silveira, Vivaldo Costa Lima, Vasconcelos Maia, Heron de Alencar, José Gonçalves de Oliveira, Junot Silveira, Orígenes Lessa, Samuel Rawet, Reinaldo Jardim, Haroldo Bruno, Leni Bruno, Pedro Block. Próximo Congresso: em julho, na capital dos cantadores: Recife. Anotamos os pareceres de alguns dos membros da delegação carioca e as publicamos a seguir.

Ultima Hora NAS LETRAS

Mauritonio Meira

ENTRE UM "MARTELO AGALOPADO" E UM "GABINETE"

OS CANTADORES DÃO UM EXEMPLO DE VITALIDADE AOS "CULTURAIS"

Pela Primeira Vez no Brasil, Violeiros e Trovadores Defendem em Conjunto Seus Interêsses

Haroldo Bruno

Se eu fôsse daqueles que não esperam extrair experiência proveitosa dos artistas populares, certamente estaria surprêso com a lição que os trovadores e cantadores dêsse primeiro Congresso realizado na Bahia deram a todos nós, intelectuais de elite: uma verdadeira lição de idealismo e, ao mesmo tempo, de espírito profissional e prático. Ali, elevaram-se bem alto as expressões da poesia folclórica, através dos seus mais autênticos representantes, mas, sobretudo, acertaram-se medidas efetivas de que resultaram, entre outras coisas, a fundação da Associação Nacional dos Trovadores e Violeiros e da sua Casa. E foi tal a organização que presidiu os trabalhos, tão grande êxito, até mesmo social e financeiro, alcançou a iniciativa do trovador Rodolfo Coelho Cavalcanti, que podemos contar como certa a realização dêsses dois projetos aprovados. A nota infeliz foi a presença de falsos trovadores que, por alguns instantes, pareceram desvirtuar as finalidades dessa reunião de legítimos artistas, para exibir a subliteratura erudita e reviver o histerismo dos auditórios de estações de rádio. Nota que o discurso de Clóvis Melo apagou, defendendo a preservação da integridade e espontaneidade da poesia popular.

Samuel Rawet

Julgo excepcionais os resultados no I Congresso Nacional dos trovadores e violeiros, mesmo dentro das limitações que se impõe a um congresso dêsse gênero. E os resultados se resumem além da Fundação da ANTV na consciência de classe que os associados adquiriram. Um dos pontos altos para mim foi a unânimidade com que os trovadores recusaram qualquer espécie de censura aos seus trabalhos, quando da discussão da tese sôbre moralização da poesia popular. Não creio que êsse congresso possa influir na criação dos trovadores nem para melhor nem para pior. Creio no contato humano.

Reynaldo Jardim

Os cantadores populares constituem, através dos seus trabalhos, a melhor lição de vitalidade e comunicação para os poetas eruditos que se vêm preocupando com o aniquilamento da obra literária por falta de público. As espécies e gêneros das composições dos repentistas e trovadores devem ser pesquisados a fundo. Confesso que nunca aprendi tanto em matéria de forma poética como nesta semana em que passei na Bahia

Orígenes Lessa

Nós fomos à Bahia aprender com um grupo de homens humildes como se deveria organizar um Congresso de Escritores. Sem do Congresso a A.N.T.V. para a defesa dos interêsses dos trovadores e violeiros e tôda uma longa série de resoluções de caráter prático. Êles nos deram, além de tudo, um "show" de poesia pura e simples, e às vezes, fabulosa

COLUNA DA CIDADE

Toalhas para rosto e banho, brancas, com barra colorida, super-absorvente, tecido felpudo. De rosto custavam Cr$ 34,00, agora por apenas **Cr$ 29,00** De banho custavam Cr$ 110,00, agora por apenas **Cr$ 96,00**

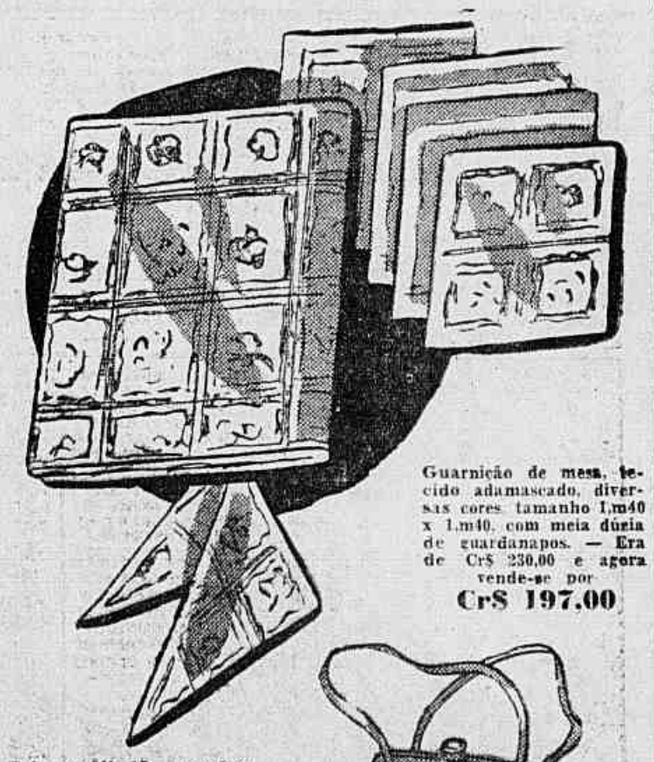

Guarnição de mesa, tecido adamascado, diversas cores tamanho 1,m40 x 1,m40, com meia dúzia de guardanapos. — Era de Cr$ 230,00 e agora vende-se por **Cr$ 197,00**

Bolsa modêlo 15, em cromo, fôrro de pelica, éclair interno, espelho e porta-niquel Vendia-se por Cr$ 279,00, mas agora é de apenas **Cr$ 249,00**

Bolsa modêlo 45, em cromo, com fôrro de camurça, espelho e porta-niquel. Custava Cr$ 329,00 agora reduzida para **Cr$ 289,00**

NÃO FAÇA ISSO!

O desenho acima ilustra um fato que parece ser verdadeiro. Realmente o Serviço do Trânsito não têm demonstrado qualquer simpatia por novas idéias e sugestões de pessoas que tiveram oportunidade de conhecer planos de organização de tráfego usados em outros países especialmente nos Estados Unidos.

Sugerimos 7 sugestões que são LEIS no exterior e que aqui nem sequer têm merecido a mínima atenção por parte das autoridades (Faremos a explicação de uma em cada COLUNA DA CIDADE):

1) — Pintura nas ruas, das faixas de direção dos carros.
2) — Demarcação das vias preferenciais com pintura de letras PARE no chão.
3) — Eliminação (já que quase ninguém mais usa em outros países) dos tais sinais internacionais de tráfego e que só são decorados na hora do exame o que ninguém mais se lembra depois) e substituição por avisos com letras destacadas, semelhante ao que se faz nos Estados Unidos.
4) — Faróis acesos com luz baixa obrigatória para todos os veículos à noite acompanhada de uma explicação geral pela imprensa das indiscutíveis e enormes vantagens que essa providência traria.
5) — Sinais sincronizados na Avenida Presidente Vargas, ou se isso não for possível, pelo menos sincronização para uma das direções.
6) — Colaboração da Inspetoria do Trânsito, junto à imprensa, no sentido de obtermos instalação de aparelhos de transmissão semelhante aos da Rádio Patrulha para tôdas as "assistências" e carros de socorro médico que assim ficariam colocados em pontos diversos da cidade, com grandes enconomias, inclusive de gasolina e tempo (o que é mais importante).
7) — Obrigatoriedade de apresentação de documentos do carro e carteira de motorista, em tôdas as barreiras e prova de autorização de trânsito quando o motorista não fosse o proprietário do veículo. Isso, embora atrasando em minutos uma viagem, protege milhares de cruzeiros da coletividade, pelos roubos que se evita.

Obrigação de colocação de papeleta autorização, na frente e atrás dos carros oficiais, quando transitando fora das horas de expediente, evitando-se grandes gastos de gasolina que o contribuinte paga para gozadores irem a "boites" ou à feira.

O espaço de que dispomos não é grande e, por isso, hoje ficamos por aqui. Na nossa proxima COLUNA DA CIDADE, faremos uma análise completa da primeira sugestão que apresentamos. Os amigos desta cidade, os homens que pensam no bem-estar coletivo, não devem deixar de nos escrever. Precisamos de muitas cartas, de muitas opiniões para que as possamos levar às autoridades e fazê-las sentir que o nosso apelo encontra eco entre os leitores dêste jornal. (De Mário Giudicelli, para ULTIMA HORA)

Pijamas em algodão, popeline, tricoline, cambraia de algodão, zefir, albene, rayon, em todos os tamanhos. Em côres lisas e listrada. Também modêlos em calça e mangas curtas. Os descontos em todos os artigos desta seção atingem até a 25%. Venha ver.

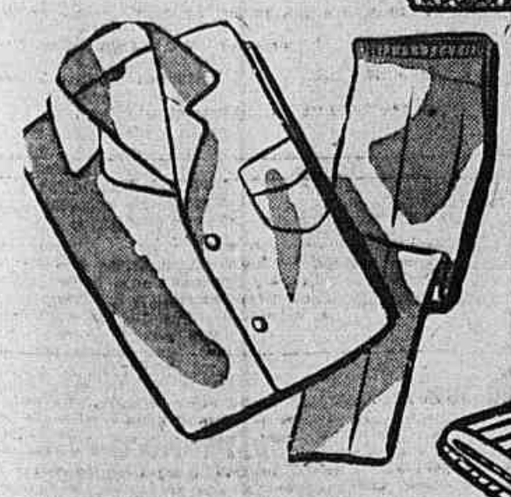

Enorme variedade de camisas esporte em tôdas as côres e padrões. No departamento de camisas sport, os descontos atingem em muitos casos a 25% ou mais. Venha ver quanta coisa bonita e a bom preço.

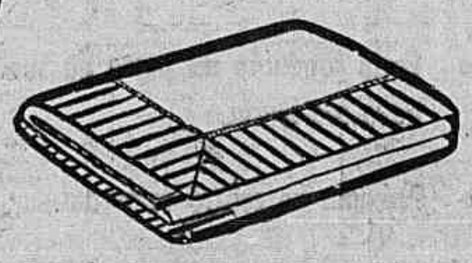

Guarnição para cama em cretone branco, com barra listrada, composta de um lençol com duas fronhas. Era de Cr$ 395,00, agora por apenas **Cr$ 359,00**

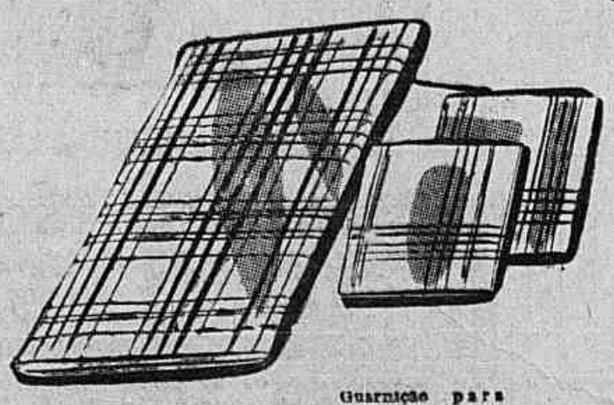

Guarnição para mesa em tecido xadrez, desenhos escoceses, cores firmes, 1,m40 x 1,m40, com seis guardanapos. Era, de Cr$ 135,00 agora por apenas **Cr$ 118,00**

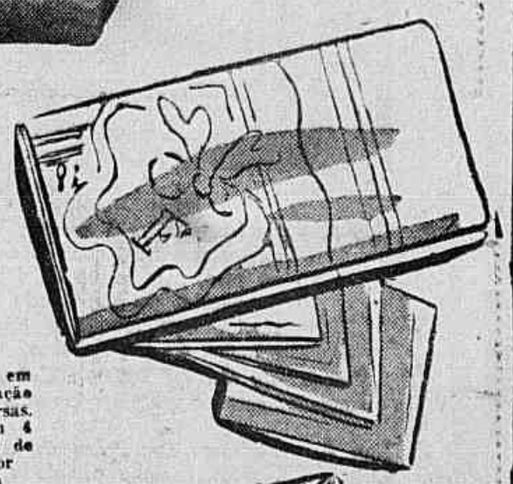

Guarnição para mesa em tecido rayon, fabricação japonesa, cores diversas. 1,m15 x 1,m15, com 4 guardanapos. — Era de Cr$ 250,00, agora por **Cr$ 175,00** 1,m90 x 1,m55, com 8 guardanapos — Era de Cr$ 550,00, agora por **Cr$ 390,00**

Toalhas para rosto e banho Artex, côr pastel, com barra branca, artigo de superior qualidade **Cr$ 41,50** De banho eram de Cr$ 152,00, agora por **Cr$ 139,00**

Toalhas Artex, na côr branca, barras — relevo, bem macias e absorventes. De rosto, eram de Cr$ 44,00, agora por apenas **Cr$ 38,00** De banho eram de Cr$ 135,00, agora por **Cr$119,00**

Vendas a crédito pelo CREDITO PROGRESSO e A COMPENSADORA

Não Deixe Para Amanhã o Que Pode Fazer Hoje: COMPRE JÁ

Camisaria PROGRESSO

A Guanabara LOUÇAS RUA DA CARIOCA, 54

A Cristaleira EM FRENTE À CAMISARIA PROGRESSO

PRAÇA TIRADENTES 2 E 4 — OS ARTIGOS AQUI APRESENTADOS SÃO APENAS ALGUNS DOS QUE FORAM REMARCADOS MAS OS PREÇOS REDUZIDOS SE APLICAM A TODO O NOSSO ESTOQUE DURANTE O ANIVERSARIO.

UMA COMISSÃO DE LÍDERES das profissões liberais estêve, em dia da semana que passou, em viista ao sr. Juscelino Kubitschek, a fim de discutir com o candidato democrático os problemas da classe e tomar conhecimento das soluções que o candidato apresenta para os grandes problemas nacionais. Do encontro, que resultou num amplo debate, é o flagrante acima em que aparece o sr. Juscelino Kubitschek ladeado pelos componentes da comissão

"MESTRA JÚLIA", SÍMBOLO DAS VIRTUDES DO POVO MINEIRO:

"NÃO GOSTO DE POLÍTICA: ELA TIROU A PAZ DE MEU FILHO!"

A Sra. D. Júlia Kubitschek de Figueredo, Mãe do Sr. Juscelino Kubitschek, Fala Sôbre Sua Vida e os Anseios Com Que Acompanha a Carreira Política de Seu Filho — "Quando Fiquei Viúva, Ganhava 150 Cruzeiros Por Mês e Juscelino Tinha um Ano e Meio. Fui Sua Primeira Professôra" — Trinta e Cinco Anos de Magistério — Aos 14 Anos o 1.º Emprêgo — Palavras de Ternura e Compreensão da Veneranda Senhora, Numa Comovente Entrevista

A Sra. Júlia Kubitschek de Oliveira completou há pouco oitenta e um anos de idade. "Mestra Júlia" — como a chamam com carinho e respeito seus conterrâneos de Diamantina — é mãe do Dr. Juscelino Kubitschek, candidato à Presidência da República.

Que pensará ela sôbre a luta que, neste momento, enfrenta seu filho? Quais os exemplos que lhe deu? Quais os caminhos que lhe apontou no mundo?

Ao festejar o seu octogésimo primeiro aniversário, a veneranda senhora recebeu as mais consagradoras manifestações de admiração e reconhecimento do povo mineiro não só por tratar-se da progenitora do ex-governador do Estado e candidato à Presidência da República, mas, sobretudo, por ser "Mestra Júlia" o símbolo das mais respeitáveis virtudes do povo de Minas espôsa e mãe admiráveis, vulto tutelar das mais tradicionais famílias do Estado montanhês.

Recentemente, "O Diário", de Belo Horizonte vencendo as reservas da ilustre senhora, publicou uma ampla reportagem sôbre d. Júlia Kubitschek de Oliveira, reportagem na qual ela fala de sua vida, de sua própria luta e emite os sábios conselhos que sua experiência lhe legou sôbre a vida e o futuro de seu filho.

35 Anos de Magistério

Educadora de várias gerações, "Mestra Júlia" exerceu o magistério primário na cidade natal durante 35 anos, ao cabo dos quais apenas um ano antes da aposentadoria, atingiu o cargo de diretora do Grupo Escolar "Motta Machado". A princípio ganhava apenas 150 cruzeiros por mês; hoje, como aposentada, percebe 1.200 cruzeiros. Foi por isso com grandes dificuldades que conseguiu educar os dois filhos.

A veneranda senhora é figura querida da sociedade mineira. Mesmo os adversários políticos mais intransigentes do sr. Juscelino Kubitschek lhe tributam o aprêço a que a credenciam os enormes serviços que prestou à causa da instrução, o seu teor de vida modesto, o seu espírito caritativo e os seus sentimentos religiosos. Hoje vive ela em Belo Horizonte, em companhia de uma filha espôsa do médico industrial Juli Soares, fazendo dos quatros netos e três bisnetos as delícias de sua existência.

À Mestra Educa o Filho

É com acentos de ternura na voz que D. Julia Kubistchek evoca a infância de seu filho hoje ilustre.

— Quando fiquei viuva com os rendimentos de 150 cruzeiros mensais, Juscelino tinha apenas um ano e meio de idade. Fui sua professôra na escola primária em que êle se saiu brilhantemente porque era dedicadissimo aos estudos e de bom procedimento, tendo sido até orador da turma. Concluido o curso Juscelino ingressou no Seminário de Diamantina. Como os estudos eclesiásticos não eram reconhecidos e êle precisasse habilitar-se para uma profissão, ali ficou pouco tempo. Passou então a estudar sòzinho em casa, preparando-se para os "exames parcelados" que vinha prestar anualmente em Belo Hrizonte.

"Vendo que o que eu ganhava não era suficiente para custear-lhe os estudos, — prosseguiu "Mestra Júlia" — aos 14 anos meu filho arranjou, êle mesmo um emprêgo de telegrafista na Admistração dos Correios e Telégrafos de Diamantina. Com os vencimentos dêsse cargo foi que pôde terminar o curso secundário e, depois, frequentar a Universidade.

Aos 14 Anos o Primeiro Emprêgo

Lembro-me de que ficava horas a fio trancado no seu quarto, a lidar com os livros, a tal ponto que muitas vêzes eu tinha de ralhar com êle para que fôsse espairecer um pouco com os companheiros de adolescência. Em 1927 estava formado em Medicina pela Faculdade de Belo Horizonte, para onde se havia transferido como telegrafista ao iniciar o curriculo universitário. É preciso notar que jamais recebeu mesada minha durante o período em que estudou fora de caso. Aliás Juscelino nunca me deu trabalho: sempre foi ajuizado, equilibrado e cumpridor de seus deveres de filho. Em tôda sua vida só me tem proporcionado alegrias. Mesmo hoje, depois de adulto e pai de familia. Nonô (assim Juscelino Kubitschek é tratado na intimidade), tôdas vêzes que viaja ou chega, vem à minha casa pedir-me a bênção".

Não Gosta de Política, Mas Torce Por Juscelino

A conversa derivou para política. "Eu não gosto de politica, — disse D. Júlio Kubitschek — porque os homens que se metem nela nunca mais têm um minuto de sossêgo, como acontece com meu filho. Diàriamente vou a missa e o que mais peço a Deus é que proteja Juscelino. Nunca pedi a Deus e a Nossa Senhora que dessem a vitória nas eleições a meu filho. Peço, sim, que, se fôr para sua felicidade e dos brasileiro, Nonô tenha sucesso em sua campanha".

Afirmou D. Júlia que depois que o sr. Juscelino Kubitschek ingressou na política, sobretudo agora, quando viaja dia e noite de avião por todos os recantos do território nacional, ela não teve mais tranquilidade. "Passo o tempo na expectativa, rogando a Deus que o guie", acrescentou.

Perguntamos quais os traços pessoais que mais admira em seu filho e d. Julia Kubitschek afirmou que são a bondade e a simplicidade, afora a obediência, "que sempre fêz dêle um bom filho". Não vê no sr. Juscelino Kubitschek nenhum defeito ou modos que devam ser modificados.

Desejava Que Juscelino Não se Candidatasse

Depois de frisar que pessoalmente conhece poucos políticos (do Presidente Café Filho, do General Juarez Távora e do sr. Etelvino Lins só já viu retratos, nos jornais e revistas), disse que, no auge da campanha pela renúncia do sr. Juscelino Kubitschek, como mãe não foi da mesma opinião, "mas — ajuntou logo — pedi a Deus, como faço sempre, que cuidasse do destino de meu filho e abençoasse sua causa".

Falando mais desembaraçadamente, a mãe do candidato à Presidência da República pelo PSD acrescentou que, pela sua vontade, o sr. Juscelino Kubitschek encerraria a carreira política no govêrno de Minas. "Mas, — ponderou —, quando o meio político está mais agitado e quando se tem a impressão de que as adversidades e amolações poderiam arrefecer o ânimo de Juscelino, êle se desdobra no trabalho e nas suas atividades, mostrando grande calma, equilíbrio e amor à causa que abraçou. Alegra-me vê-lo desta maneira, consciente do que faz e cheio de esperanças nos destinos do País".

Finalizando, d. Julia Kubitschek revelou que, como fêz a um dos seus parentes próximos, sempre aconselha os jovens a que não abracem a carreira política "por ser espinhosa e cheia de atividades que não lhes darão sossêgo e os afastarão do convívio mais íntimo das suas famílias para trabalharem a favor das causas da coletividade".

Compre um apartamento que V. já VÊ

para ter certeza do que compra.

Diversos tipos à sua escolha e 3 tabelas de financiamento para atender os seus interesses.

Condomínio
DYONÍSIO HEITOR
Av. Bartolomeu Mitre
esquina com Rua Tubiro
(Largo do Memorial)
LEBLON

Tipo A - De frente, com 3 quartos, 1 sala, banheiro com box, cozinha com azulêjo no pizo, com fogão de 4 bôcas, dependências de empregada e área de serviço com tanque e espaço para máquina de lavar roupas.
Preços: De Cr$ 725.000,00 a Cr$ 845.000,00. Financiamento de 50% em 15 anos.

Tipo B - De frente, com 2 quartos, armários embutidos, cozinha azulejada, com pizo de mosaico e fogão de 4 bôcas. Área de serviço com tanque. W. C. e quarto de empregada. Local para máquina de lavar roupas.
Preços: De Cr$ 565.000,00 a Cr$ 610.000,00 Financiamento de 50% em 15 anos.

Tipo C - De Fundos, com sala, 2 quartos, banheiro completo, cozinha com fogão de 4 bôcas, W.C. e quarto de criada, área de serviço com tanque.
Preços: De Cr$ 490.000,00 a Cr$ 540.000,00. Financiamento de 30% em 5 anos.

Tipo D - De fundos, com sala, 2 quartos, banheiro completo, cozinha com fogão 4 bôcas, W.C. de criada e área de serviço com tanque.
Preços. De Cr$ 420.000,00 a Cr$ 520.000,00. Financiamento fixo de Cr$ 300.000,00 em 5 anos

Lojas a partir de Cr$ 920.000,00 a Cr$ 1.650.000,00 com 50% financiados em 15 anos.

- Farta condução na porta de sua nova residência.
- Próximo ao centro comercial.
- A quatro quadras da praia.

ENTREGA EM 8 MESES

- Perto do Jockey Club e três cinemas.
- Frente para três praças.
- Jardins ideais para crianças.

RESERVA NO LOCAL
Horário: Domingos das 10 às 17 hs.
Úteis, diàriamente das 19 às 22 hs.

Incorporação e Construção de S. Foster Vidal.

INFORMAÇÕES E VENDAS
CARLOS MAC-DOWELL DA COSTA
Imóveis Ltda.
AV. RIO BRANCO, 108 - 7.º ANDAR - S/701/3
TELS. 42-9304 e 42-9527

Columbia

Aguardem: ULTIMA HORA Vai Eleger o "Senhor Futebol" de 1955

JOEL REPETE JOEL — O lance foi parecido, pelo menos na conclusão. E, em ambas ocasiões, Joel tirou partido do seu senso de oportunismo. A teleobjetiva de Jankiel nos mostra o segundo gol rubronegro contra o Peñarol: final "mengo" 2 x 1.

DRAMA - TRAGÉDIA - FARSA - COMÉDIA

Nelson Rodrigues Fala Nas "Peruas" do Futebol

Figurinha de Maria Cachucha

1 O amor de um velho é de um fatético que falta à paixão dos jovens. Figuremos um ancião, mais para lá do que para cá ou, como se diz, já com o pé na sepultura. E êsse homem tem um amor que traduz, justamente, o seu adeus aos grandes sentimentos terrenos. Nada é mais hediondo e fascinante que um velho apaixonado. Caindo aos pedaços, asmático, cardíaco, bombardeado de fígado, baço duodeno, o diabo — êle ama nel uma maneira convulsiva e total, com um abandono, um exclusivismo, uma violência que um adolescente não teria. É, se me permitem a palavra brutal, um "amor babão". Pode parecer assim que o amor de velho é o máximo. Não, não. Pior que o amor de velho é o amor de velha. Um amor de velha constitui um espetáculo inesquecível. Sobretudo, quando o objeto dêsse amor é um clube de futebol.

2 Nós sabemos que há velha e velhas. Umas são de uma velhice nobre de fita de cinema, velhice decorativa e digna. Outras, sofrem de um modo quase trágico o desgaste do tempo. Arrastam pelas ruas a sua miséria física e mental. Desejo fixar, hoje, aqui, uma velha do primeiro tipo. Antiga professora pública, alcançara a dignidade de diretora de escola. E era, sem a menor dúvida, uma bonita figura, de inexcedível correção de modos, idéias e sentimentos. Aos sessenta anos de idade, e já aposentada, que conhecia ela da vida? ou de amor? Atrevo-me a dizer: — nada, rigorosamente nada, apesar de sua condição de casada. Após a lua de mel, fazia admiração com as amigas: — "Mas amor é isso?" De resto, casara-se com um homem nas seguintes condições: — "beijo na boca", só nas outras mulheres. Na própria espôsa "grossa bandalheira". Assim envelheceu a nobilíssima senhora e assim celebrou as suas bodas de prata.

3 Já com sessenta anos de idade, e viuva, vai assistir a um jôgo de futebol. Quem a levou lá? Eis o detalhe que falta à história. Possivelmente, o impulso que a moveu foi o de pura e simples curiosidade. Quis conhecer o Maracanã e pronto. Ora, o futebol é uma paixão que, antes de cristalizar-se, exige convivência da pessoa com o espetáculo. Há primeiro um flerte, depois um namôro e, em suma, tôdas as etapas necessárias. A torcida e, numa palavra, o amor vem depois. Então, o mísero torcedor já entra no estádio com uma salivação mais intensa, os olhos saltados, uma dispnéia emocional tremenda. O que nem sempre acontece, em futebol, é o chamado "amor à primeira vista", foi o que ocorreu com a estimável cavalheira.

4 Ela entrou no estádio, uma; saiu, outra. Por outras palavras — entrou, sóbria, digna, composta como o seria uma dessas senhoras inatuais dos álbuns de família; e saiu descabelada e praguejante como uma Maria Cachucha. Ao descer a rampa, com a família conhecida que a levara, vinha espumando: — 'Ladrões! ladrões!'" Ninguém sabia, nem ela própria, a quem ou a que era dirigido êsse insulto coletivo e feroz. Foi uma verdadeira transfiguração. Essa senhora, cuja compustura era maior e mais esmagadora que a de um Ministro do Império — já não escovou os dentes no dia seguinte. Eis uma das vantagens do futebol — às paixões de um homem por uma mulher, e vice-versa, exige aparência pessoal; mas o amor pelo clube, não. Um andrajoso, um amarrotado, um miserável está em condições de realizar seu sentimento clubístico tanto quanto um Rockfeller, um Mattarazzo. A beleza, a elegância, a hierarquia social ou econômica — nada disso existe no seio múltiplo e nivelador da torcida.

5 De um minuto para outro, ela abandonou a personalidade física e mental que preservara ao longo de sessenta anos. Nos jogos seguintes, ia, não numa cadeira perpétua emprestada, mas de arquibancada e, por fim, de geral. Ninguém torcia mais do que ela; praguejava, através dos 90 minutos, como um marujo camoneano das descobertas. Outrora, uma das características educacionais fôra o escrúpulo, o pudor de certas palavras. E um dia em que o finado marido usara, na sua presença, o têrmo — "espinafração" — ela quase caíra para traz, dura. O homem tivera que lhe provar, à luz de dicionários, que "espinafração" não era nome feio. Pois bem. Incendiada pela torcida, ela se transformava num Boçage de saias. Não entendia nada de futebol. E no fim de cada jôgo, atracava-se com a pessôa mais próxima: — "Quem foi que ganhou?"

6 No Maracanã, ela fêz uma hierarquia às avessas, de localidades: — passou das cadeiras perpétuas para as cativas; destas para as arquibancadas e das arquibancadas para as gerais.

A prova de que o amor não vê cara está no seguinte: — o clube que lhe conquistara o coração, fôra o Madureira. Por êle, queimou suas últimas energias. No dia em que, finalmente, teve, não sei se um endema, se um enfarte, agarrou-se à família e pediu ou, antes, exigiu com a autoridade dos moribundos, o seguinte: — que a enterrasse de chuteiras!

7 De chuteiras! Os parentes se entreolharam, em pânicos. Seria exequível calçar uma defunta com chuteiras? E, além do mais, uma senhora que conquistara no magistério uma posição de tanto realce? Houve os naturais escrúpulos. A morta vestida de branco e com sapatos normais, de mulher, já estava com sua derradeira toilette. Mas o que incomodava era um detalhe terrífico: — os seus olhos se conservaram abertos. Essa pupila fixa e terrível intimidou tôda a família. Arranjaram às pessas um par de chuteiras. Aquilo podia ser um acinte, um escarnio atirado à face da eternidade. Talvez. Fôsse como fôsse, o fato é o seguinte: — fechou o olho implacável e brilhou mais clara a chama dos círios.

BALANÇO DA "CHARLES MILLER"

O CORÍNTIANS FOI O CAMPEÃO NORMAL MAS O BENFICA SALVOU O TORNEIO DA CBD

Sucesso Esportivo e Sucesso Financeiro Aceitáveis — 14 Milhões de Renda Bruta — 5 Vitórias Brasileiras e 2 Empates em 8 Jogos Internacionais — (De ALBERT LAURENCE — Leia na Sétima Página Dêste Caderno)

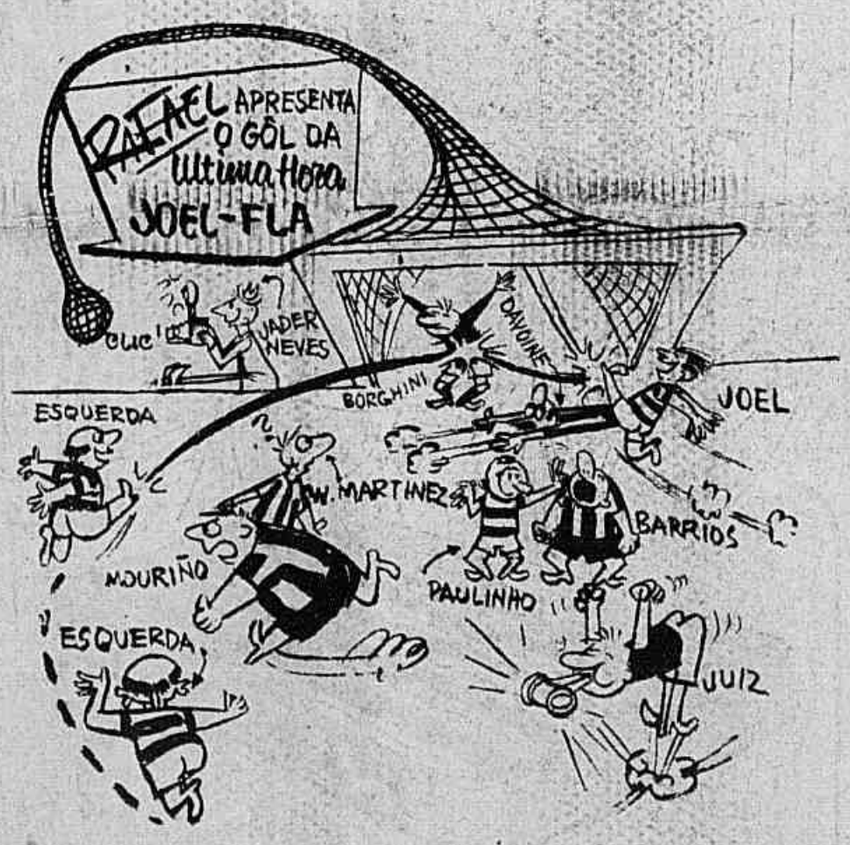

GILBERTO CARDOSO, 100% SATISFEITO:

"O FLAMENGO CONFIRMOU A VITÓRIA DE MONTEVIDÉU"

Claro, Freitas Solich não fazia restrições. Ao contrário, reconhecia o mérito do grande triunfo, mesmo porque o Flamengo suplantara um adversário que se esmerara no campo em todos os sentidos. Pela técnica, pela perseguição obstinada até o fim a um resultado favorável.

O PRESIDENTE FELIZ

O presidente Gilberto Cardoso era a estátua viva da felicidade. Verdade que não cós a boca no mundo, o que falou como "coruja". Apenas recordando o triunfo, confessou:

— Estou satisfeito, sobretudo, porque o Flamengo confirmou o triunfo de Montevidéu. Satisfeito, ainda, porque foi, de fato, uma vitória de grande expressão, já que o Peñarol realizou uma primorosa atuação e fez fôrça de verdade para vencer.

E, concluindo, disse:

— Está mais do que provado: o Flamengo não é só classe. É coração, também.

Terça-Feira, a Despedida de Dois Botafoguenses:

Dino Assinará Com o Roma e Vinícius Com o Nápoles

Wilson Substituirá o "Artilheiro" — Neivaldo Assumirá o Pôsto do "Leão"

PRAGA, 10 (De Wilson Moreira, exclusivo para ULTIMA HORA, via Western) — Praticamente, Dino e Vinícius já pertecem ao futebol italiano, transferidos para o Roma e o Nápoles, respectivamente. Ainda hoje, Belson Citro telefonou para o empresário José da Gama a fim de apressar a ida de Dino e Vinícius para Roma, pois ambos deverão firmar contrato têrça-feira.

Não podendo mais contar com Dino e Vinícius, o técnico Zeze Moreira já "bolou" o novo ataque para os próximos compromissos. A saber: Garrincha, Quarentinha, Wilson, Paulinho e Neivaldo.

GRITAM OS TCHECOS:

Melhor o Botafogo dò Que os Hungaros

Sensacional a Vitória Sôbre o Dinamo de Praga — A Maior Vitória da Temporada

PRAGA, 10 (De Wilson Moreira, exclusivo para ULTIMA HORA, via Western) — Sem exagero, posso assegurar que foi um sentação do Botafogo consucesso a primeira apretra o Dinamo. Aliás, foi o Dinamo o maior adversário do Botafogo na presente temporada. Um futebol técnico, duro e táticamente excelente. Venceu o Botafogo com um gol fulminante de Vinicius aos dez minutos do segundo tempo.

MELHOR O BOTAFOGO

Para se ter uma idéia da ótima impressão que o Botafogo deixou na estréia, basta dizer o seguinte: os jornais colocam o time alvinegro em plano superior aos húngaros. E, dito isto, acho que não preciso dizer mais nada.

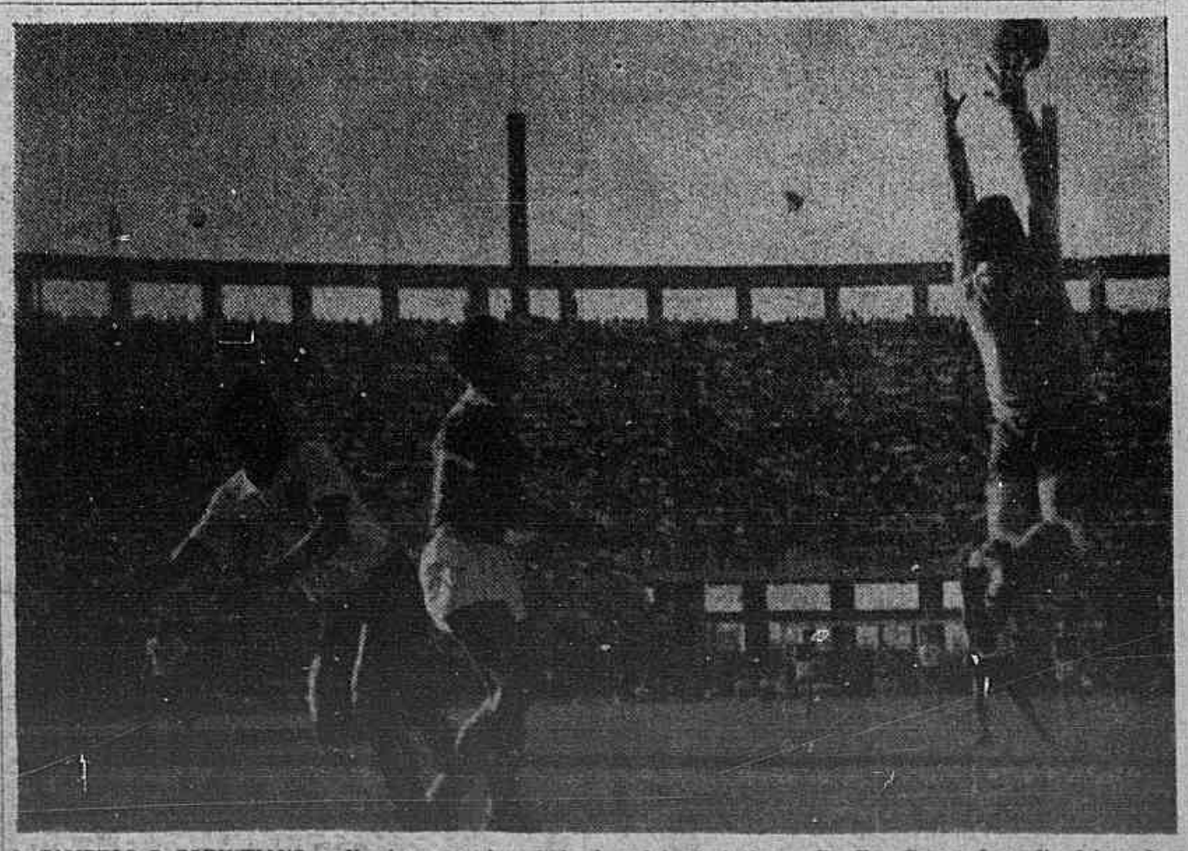

CAMPEÃO O CORINTIANS — Um lance movimentado da peleja Corintians x Benfica. Como não podia deixar de ser, Baltazar está presente.

QUASE COMPLETA FALTA DE ÁGUA:

Sacrificados Subúrbios em Favor da Zona Sul!

Causa: Falta de Cumprimento de Plano, Por Parte do Departamento de Águas, Para Suprir Gastos Extras Com o Congresso Eucarístico Internacional — Extensas Populações Prejudicadas — Filas Intermináveis e Justos Protestos Das Donas de Casa — Reportagem de PAULO ANTUNES

As populações suburbanas do Rio lutam — desde o dia 1 do corrente — contra a quase completa falta de água. Filetes escassos escorrem, em hora marcada (de 3 às 5 da tarde), das torneiras, deixando as donas-de-casa angustiadas, sem saber o que fazer. Em muitos casos nem essas raras gotas se fazem presentes. Tôdas as atividades domésticas se paralisam. Do simples banho à preparação das refeições, tudo se torna um martírio. A aflição dos que residem nessas áreas afastadas é grande.

Explicações

Hoje pela manhã, cêrca de quatrocentas donas de casa estiveram na administração do conjunto residencial do IAPI, em Padre Miguel. Procuraram saber qual a razão que determinava o problema. O administrador — mal humorado e grosseiro — disse-lhes que a escassez era devida ao consêrto que se estava procedendo em uma das adutoras.

Igual movimento observou-se em outros conjuntos residenciais. A falta de água abrange enorme zona, compreendendo, entre outros, os bairros do Realengo, Moça Bonita, Deodoro (Fundação da Casa Popular), e Irajá.

Cena comum nos subúrbios cariocas, nos dias atuais. O povo se sacrifica indevidamente

Em todos êsses lugares, sempre as donas de casa, desavoradas, após oito dias de sofrimentos constantes, exigem explicações. As respostas vão de consertos em adutoras" à necessidade do preservamento para o Congresso Eucarístico Internacional.

A reportagem de ULTIMA HORA, em Marechal Hermes, entrou em contato com funcionários do 9.º Distrito do Departamento de Aguas e Esgotos. Informaram-nos: a pressão da caixa redistribuidora baixara em oito metros. Isto em conseqüência do desvio, através de bombas da água, para a zona sul da cidade. Destarte torna-se impossível abastecer os bairros em carência. A zona sul compreende — como se sabe — bairros tais como o Leme, Copacabana, Ipanema, Leblon. O fornecimento extra — tirado aos suburbios e estimado em mais de trinta milhões de litros, destina-se igualmente ao centro.

Disseram-se, ainda, os citados funcionários, que tal estado de coisas se deve, na verdade à realziação do Congresso a primeira vista parecerá justo que se economize para gastar com os peregrinos. Ninguém discute a hongrinos. Ninguém discute a honra conferida ao país, particularmente ao Rio, de ser hospedeiro de tão comovedor ato de fé cristã.

A Verdade

Não obstante, segundo aviso publicado nos jornais, tal não é o plano da Prefeitura. O dr. Edgard Pereira Braga, engenheiro do Departamento de Aguas e Esgotos, declarou à imprensa que a população não seria prejudicada com a realização do Congresso. O departamento que dirige retiraria os 30 milhões de litros diários desmente do Rio Guandú. Ribeirão das Lages com suas adutóras, continuaria a abastecer normalmente os suburbios.

Conjunto residencial do IAPC, em Irajá: ta mocm atingido pela falta de providências do Departamento de Águas da Prefeitura

Pelo visto, a promessa não foi cumprida. Os moradores terão — por falta de cumprimento do plano — que suportar, até o término do conclave a falta de água.

Vimos, em todos os bairros que percorremos, filas intermináveis de pessoas, à espera da vez para retirar um pouco de água dos chafarizes. Mulheres com latas à cabeça. Homens empunhando baldes, conduzindo cheios, com dificuldade. Crianças com pequenas vasilhas. O povo, atingido em cheio pela emergência, defende-se da maneira que pode.

Inúmeras dessas pessoas mostram-se dispostas a procurar as autoridades. Pedirão para que seja cumprido o programa de retirada de água do Rio Guandu. Ressalvam sempre, que não titubeariam em declinar da pretensão, caso não houvesse jeito de dar. Mas se existe projeto no sentido de que não sejam prejudicados, tudo farão para que isso ocorra. Irão à Câmara Municipal ao prefeito, e a outras autoridades, solicitar providências.

Olho de perdiz é o padrão clássico que está em grande evidência nêste inverno. Apresentada agora em cinza escuro e azul, esta roupa em Casimira Olho de Perdiz trás a garantia, no tecido, do Lanifício Campineiro.

Produzida com especial esmero na Fábrica Ducal, a roupa Olho de Perdiz é apresentada em modêlo paletó com 3 botões, pouco enchimento, bolsos de portinhola, e aviamentos escolhidos.

Cr$ **2.500,** *O menor preço possível para uma roupa desta qualidade. À vista ou a crédito.*

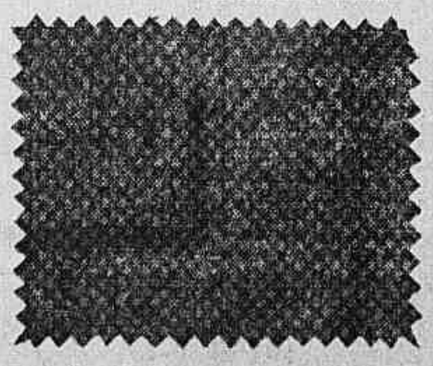

9 lojas especializadas em roupas e artigos para homens!

Ducal

QUITANDA — Rua da Quitanda, 99
FLORIANO — Av. Marechal Floriano, 177
SÃO FRANCISCO — Lgo. de S. Francisco
MEIER — R. Carolina Meier, 8
TIRADENTES — Praça Tiradentes, Esq. Imperatriz Leopoldina
ASSEMBLEIA — Assembleia, 95
CASTELO — Av. Nilo Peçanha, 149
COPACABANA — Av. N. S. Copacabana, 852
MADUREIRA — Estr. Marechal Rangel, 62

As Prop. D-891

Uma boa viagem começa neste telefone... 32-4300

Basta telefonar... e o funcionário da Real-Aerovias reservará imediatamente a sua passagem. Num instante, você terá tôdas as informações à sua disposição. Linhas para o Norte, Sul, Leste e Oeste.

Av. Rio Branco, 277 loja G

Vá e volte pela "Frota da boa viagem"

REAL-AEROVIAS

A maior emprêsa de transportes aéreos da América Latina

Aproveite as Vantagens Especiais da Venda de Inverno de Ponto Frio Movilar!

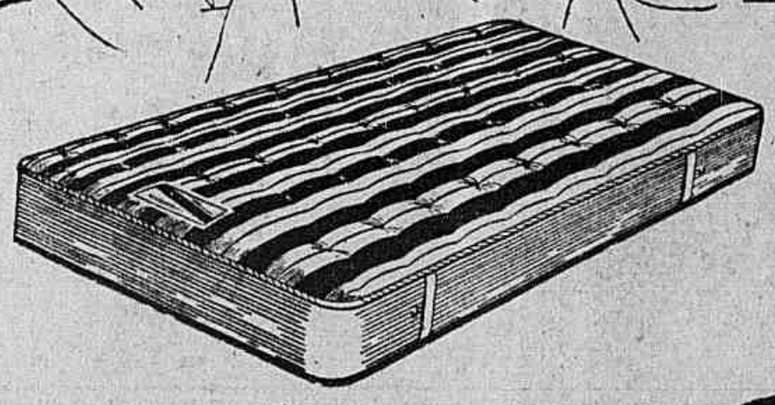

COLCHÃO DE MOLAS "CITY"
FABRICAÇÃO CITYTEX

Molejo de aço sueco post-temperado eletrônicamente. Estabilizadores laterais. Com ventiladores.

Entrada Cr$ **100,**

Solteiro desde Cr$ **153,** por mês — Casal desde Cr$ **213,** por mês

OFERTA EXTRA:

Um excelente cobertor Pinguim, de pura lã, no valor de Cr$ 700,00 com o acrescimo de apenas Cr$ 35,00 nas prestações de qualquer dos artigos anunciados.

Divã "CITYTEX"

Com gaveta. 3 almofadas sôltas. Tamanho 190x0,80. Assento c/ molejamento de aço sueco. Peça confortável e altamente decorativa. Tecido à sua escolha.

Entrada Cr$ **300,** — desde Cr$ **269,** por mês

CONFÔRTO NÃO É PRIVILÉGIO DE RICO!

CAMA-RESERVA "CITYTEX"

Chegou um hóspede inesperado? A cama-reserva Citytex resolve o problema. Pode ser guardada fechada em qualquer canto. Com luxuoso colchão de molas.

Entrada Cr$ **200,** — desde Cr$ **276,** por mês

SOFÁ-CAMA CITYTEX "Siesta"

A mais perfeita combinação de confôrto e bom gôsto: um lindo sofá p/ 4 pessoas e uma confortável cama de casal (1,80 x 1,26). Tecido de estofamento à sua escolha

Entrada Cr$ **400,**

Com braços desde Cr$ **396,** por mês

Sem braços desde Cr$ **321,**

Ponto Frio Movilar

SENADOR DANTAS, 44 — URUGUAIANA, 134

O Comendador informa:

RONDA DA Meia Noite

Ao Correr do Martelo

1 *Olga James, a cantora norte-americana que constitui no momento a atração do Copacabana-Palace, vai estrear em São Paulo no próximo dia 18. A princípio correu a notícia de que a menina ia cantar no "Capitain's Bar", mas o Comendador pode informar com segurança que Don Ciccilo venceu o parco e vai apresentar Olga James na "boite" Lord.*

2 René Mara recebeu uma boa proposta para a próxima temporada no Teatro Jardel. Mas a "vedette" ainda não se decidiu. Disse que está estudando bem a coisa primeiro.

3 *Savio Gama estava muito animado sábado último na "boite" Cacablanca. A mesa estava cheia. Havia mais de dez pessoas. Noutra mesa estavam Paulo Magalhães e Heloisa Helena, que também aplaudiram muito o "show" do Zildo Ribeiro.*

4 O bar do Hotel Novo Mundo, ali no Flamengo, anda com uma boa frequência. E' que a música do Carlinhos e a diplomacia do "barman" Vieira ajudam muito a tornar agradáveis os momentos que a gente passa na casa.

5 *Ankisi Pinto (Ankito) vai casar. O "rei do movimento" teve a gentileza de participar o fato ao Comendador, que deseja a Ankito muitas felicidades. A moça é a bonita Valentina, que brilhou tanto no Teatro Follies e que só não foi para a "boite" Casablanca porque, na época, o Juiz de Menores foi contra. O casamento será realizado em São Paulo, na Igreja de São Judas Tadeu.*

DIRCINHA, SEMPRE DIRCINHA! — Foi acontecimento marcante na "season" radiofônica a apresentação do novo programa "Nossa música... Nossa alma", que a Nacional mandou ao ar quinta-feira, às 21,30 horas. Trata-se de bem cuidada produção de Paulo Roberto, sóbrio e agradável na narração, com excelentes arranjos orquestrais e de côro, de Lirio Panicali, com Ercole Vareto na direção geral e a inimitável Dircinha Batista, em forma impecável, dialogando com Paulo Roberto com a graça que todos já conhecemos e cantando um mundo de maravilhosas melodias, das mais expressivas do repertório nacional. A crônica e convidados assistiram à estréia e dela guardaram a melhor das impressões, tendo Dircinha recebido espontânea e merecidíssima homenagem de carinho dos presentes. E então mais uma vez se afirmava o conceito unânime em que é tida a insigne artista: a maior cantora popular brasileira.

Não Morra Pela Bôca

A Confeitaria Tijuca, reduto da "gente-bem" e da moçada da zona norte, já foi um bom lugar para a gente comer e de se encontrar com a namorada. Mas de uns tempos para cá deu para escorchar o freguês, com seu péssimo serviço e seus preçinhos ultra-explorativos. "Filet" lá é a preço "boite" e quando a gente cai na bobagem de pedir uma "pizza" recebe um pastelão enorme com gosto de tudo, menos de "pizza". É uma lástima, porque o ponto é bom e o lugar agradável. Por isso os donos do estabelecimento cobram tudo, inclusive o sorriso das meninas bonitas que não fazem parte do cardápio...

—oOo—

Começou mal o bar-restaurante (ou casa de chá) "Gardenia" inaugurado há pouco na Praça General Osório. O estabelecimento é bonito, decorado com certo bom gosto mas parece que o dono da casa quer "se cobrir" de tôdas as despesas de instalação logo nos primeiros dias. Os preços são de escalpelar a gente. Temos a impressão de que não é assim que se atraem freguêses...

Na Reunião de Têrça-Feira:

O Clube Dos Amigos do Samba Traçou Suas Novas Diretrizes

A Reunião na Casa de Hélio Santi — Luizinho, um Mago do Piano — Cyro Monteiro e Alberto Ribeiro — Roberta Com Novas Músicas — Reuniões Quinzenais

APROVEITANDO O ANIVERSÁRIO de Helio Santi, o Clube dos Amigos do Samba reuniu-se têrça-feira última em sua residência. Foi, talvez, a mais importante reunião até agora do C.A.S. Não tanto pela parte musical propriamente, mas sim porque, pela primeira vez, traçou-se uma diretriz definitiva para o Clube. Hoje êle realmente vive e dentro de quinze dias, teremos uma nova reunião. Na foto, Paulo Medeiros ao microfone, quando anunciava a fundação oficial e as normas recém traçadas para o C.A.S. A seu lado, Helio Santi.

AO LADO DISSO, muita coisa boa se ouviu e se tocou. Música brasileira, bem brasileira. E na foto acima vemos Roberta cantando acompanhado por Luizinho ao piano e George André o contra-baixo. Arnaldo Schneider, ouve com atenção. Talvez pensando em contratar alguém.

EIS AÍ ALGUNS DOS responsáveis pelo êxito da última reunião do Clube dos Amigos do Samba. Cyro Monteiro cantou suas músicas, velhas e novas, de "Se acaso você chegasse" ao "Escurinho". Todos com sucesso. Alberto Ribeiro, êsse compositor que todos admiram cantou, sim, senhores, cantou acompanhando-se ao violão uma série de músicas novas de sua autoria. George André ao contrabaixo, com sua alegria contagiante. Paulo Medeiros, Schneider, Caneca, todos enfim, formaram um conjunto homogêneo transformando a festa de aniversário de Hélio Santi — o mais novo sócio do C.A.S. — num verdadeiro festival de música brasileira.

UM DOS PONTOS ALTOS dessa reunião do Clube dos Amigos do Samba, foi Luizinho Moço, muito moço ainda, quando tocava piano, tomava conta inteiramente da fêsta. Passava a ser dono. Absoluto. Sem discussão. E' um pianista de primeira e uma fôrça do Clube dos Amigos do Samba.

Cinema

"SAMBA FANTÁSTICO"

Realização de Jean Manzon, com uma substâncial parte documentária, "Samba Fantástico" é um retrato do Brasil, seu povo, seus problemas. Apresentado no Festival Cinematográfico de Cannes, recebeu os maiores aplausos da crítica especializada européia, que não racionou elogios sobretudo à parte musical, de responsabilidade de José Toledo. A direção musical é de Leonidas Autuori e a fotogrfia de R. Persin e J. Reichenhein. Comentário lido por Luiz Jatobá. Hoje e tôda a semana nos cinemas Pathé, Presidente, São José, Art-Palácio e Pax.

EM CANNES — O Flagrante acima foi feito quando da exibição do filme "Samba Fantástico" no Festival de Cannes, vendo-se o seu produtor, Jean Manzon sua espôsa e ainda o ator José Lewgoy

"A Festa do Coração"

Ainda bem, que, esta semana, haverá, pelo menos, um bom filme em exibição. Esta realização de Julien Duvivier ("La fete à Henriette"), apresentada no Brasil, pela primeira vez, no Festival de Cinema de São Paulo, manteve-se em cartaz durante dois meses seguidos na paulicéia e a crítica, sem exceção, rei, deu-lhe os mais ervorosos elogios. E' a história de um diretor cinematográfico e sua secretária (Louis Seigneur e Micheline Francey) que se refugiam no campo para criar uma história destinada a filmagem. Quando o roteiro está pronto, a censura, consultada, veta o argumento. E os diretores, atores, cenaristas, maquinistas, fotógrafos, etc., prontos para entrar em ação, se vêem de uma hora para outra sem "script". As situações cômicas se sucedem e o desempenho da dupla principal, Danny Robin e Michel Auclair, é realmente muito bom. Salienta-se, ainda, no elenco a presença de Hildegard Neff, com aquela voz que Deus lhe deu, e de Michel Boux, um cara-nova que promete. A partir de hoje, em horários comuns, no S. Luiz, Leblon, Rex, Alaska Tijuca Maracanã.

"Após a Tempestade"

A estréia é Jean Simmons e o galã Rory Calhoum. Coadjuvantes, Stephen McNally e Brian Aherne. Direção de John Farrow. Filme de aventuras, em tecnicolor, produzido por Howard Welsch. Hoje e tôda a semana no Odeon, Miramar, Rian, Carioca, Ipanema, Santa Alice, Leopoldina e Abolição.

Para a Orientação do Leitor na Semana Cinematográfica

"ABAIXO O DIVORCIO"

Comédia da "Columbia", o que nem sempre é bom sinal... Judy Holliday e Jack Lemmon são os protagonistas (dançam um mambo cômico...) e o filme foi produzido por Frek Kohlmar e dirigido por Mark Robson. Entre os coadjuvantes, incluem-se Jack Carson e Kim Novak. Podem arriscar. A partir de hoje no Vitória, Copacabana, América, Botafogo, Icaraí, em horários comuns.

"EU, O JURI"

É a história de um repórter de polícia (Biff Elliot) que se transforma em detetive para descobrir o autor de um homicídio. O tema é conhecido. E as situações são também muito comuns, em filmes do gênero. O filme foi baseado numa novela de Mickey Spillan (que apareceu como ator em "A morte ronda o espetaculo") e teve a direção de Vitor Saville. Estão no elenco Peggie Castle, Margaret Cheridan, Frances Osborne e a veterana Mary Anderson. A partir de hoje no Iris e circuito.

"Conspiração de Silêncio"

O próximo cartaz do Metro, em seguida a "A Ultima vêz que vi Pariz". Drama em "cinemascope", com Spencer Tracy, Robert Ryan, Anne Francis, John Ericson, Dean Jagger. Direção de John Sturges. Filme mais ou menos pretencioso, focalizando à maneira de Hollywood um caso de complexo de culpa que domina tôda uma pequena população, quando a ela chega um indivíduo calmo e reticente. A história vai caminhando assim, com momentos de suposto "suspense", até o final, com a elucidação de um crime bárbaro ocorrido anos antes. Nos Cines Metro, a partir de quinta-feira, em horário comum.

"O Cálice Sagrado"

...mais um "cinemascope" bíblico, espécie de suíte dos manjadíssimos "O manto sagrado" e "Demetrius, o gladiador". Desta vez é a história do escultor que teria feito o lendário cálice de prata da história sagrada. Segundo os "puffs" da companhia produtora (Warner), "o filme faz vibrar em muitas cenas a beleza de Helena, o amor inocente de Deborah e o espírito criador de Basil, o escultor". No elenco, Virginia Mayo (que de "pin-up" de Samuel Goldwyn passou a personagem de drama sacro), Jack Palance (aquele que tem a cara feita a martelo), Pier Angeli e Paul Newman. A direção é de Victor Saville. Apresentação destinada a atrair, obviamente, os peregrinos ao Congresso Eucarístico. A partir de hoje, no Azteca, Caruso, Copacabana, Imperator, Coliseu e São Pedro. Dêste cálice não beberemos...

"Atila, Rei Dos Hunos"

Também em "cinemascope", oferece a Jack Palance um outro papel histórico — o de Atila, que aparece à frente das hordas bárbaras que, no século V, invadiram a Europa e ameaçaram o Império Romano. O diretor éDouglas Sirk. No palácio, por tôde e semon ou mais.

Reapresentações

"O SINAL DA CRUZ", o velhíssimo filme de Cecil B. de Mille, voltará às telas do Ritz, Colonial, Primor, Mascote e Hadock Lôbo.

"O REGRESSO DE DOM CAMILLO" estará novamente no Rivoli durante tôda a semana que hoje se inicia.

"A PRINCESA E O PLEBEU" também estará entre as reprises da semana, nos cinemas Plaza, Astória e Olinda.

CINEMA MUNDIAL

Na segunda decada do mês de junho reuniram-se em Roma as delegações cinematográficas austríaca e italiana para examinarem os vários problemas que interessam às atividades da cinematografia dos dois países. Objeto especial das conversações foi a redação do texto de um novo e mais completo acôrdo concernente ao intercâmbio de filmes. Foi redigido também um acôrdo de co-produção e nele foi incluída uma modalidade especial no que diz respeito aos filmes de co-produção destinados à juventude.

O produtora Minerva anuncia o início da filmagem de duas novas películas e a preparação de outras duas. As películas já iniciadas são as seguintes: "Processo del veleni" (O processo dos venenos), em co-produção com a Franco-London de Paris, direção de Henry Decois, interpretação de Danielle Darrieux, Marisa Belli, Daniele Delorme, Madeleine Robinson, Gabrielle Tinti; "Ragazze d'oggi" (Moças de hoje), a côres e cinemaScope, direção de Luigi Zampa, interpretação de Mike Buongiorno, Billa Billa e Paolo Stoppa. Em fase de preparação, para serem iniciadas em julho, encontram-se as seguintes películas: "Le vitelloni" (As inúteis), direção de Antonio Pietrangeli; e "La risata" (A gargalhada) (A gargacinemaScope, direção de Raffaello Matarazzo.

■

A comédia do teatrólogo italiano Ugo Betti falecido há cêrca de dois anos, "Delitto all' isola delle capre", que já foi apresentada entre nós em São Paulo com o título "A ilha das cabras", será levada para a tela numa co-produção franco-italiana sob a direção de Charles Bradant. O filme será intitulado "Les possedés" e terá como principais intérpretes Madeleine Robinson, Raf Vallone e Magali Noel.

Orson Welles Dirigido Por Jacques Becker

O diretor francês Jacques Becker acaba de contratar Orson Welles para o principal papel do nôvo filme que iniciará ainda êste mês em Nice e cujo cenário foi escrito por êle próprio.

A história de um encontro que se realizou no passado, a 10 de novembro de 1918, numa data que é realmente o fim de um calendário. E' o comêço de uma na época, segundo as palavras do diretor. O encontro do negociante de canhões e do herói. O primeiro — que Orson Wells interpretará — é um grego riquíssimo e onipotente. Ignorando quaisquer obstáculos, êle manobra a vida com elegância sorridente de um prestigiador.

O segundo personagem, para o qual o diretor procura um jovem ator, é o tipo de herói da época: pilôto glorioso, vencedor de 100 batalhas, tem apenas 20 anos. E' o colegial fantasiado de oficial e que, voltando ao quarto que ocupava antes da guerra, constata que até as roupas não lhe servem mais.

O encontro insólito dos dois homens de caracteres tão opostos, provoca outro encontro feminino, que poderia ter sido para o jovem aviador a sua primeira "aventura", mas a que êle consegue resistir.

LUCIO RANGEL EMOCIONOU-SE E ENTROU NO "SHOW" — Aconteceu sexta-feira última na "boite" CASABLANCA. Lucio Rangel, com a sua sensibilidade de artista e sua autoridade de profundo conhecedor da música popular brasileira, ao ver e ao ouvir o pessoal da Velha Guarda emocionouse de tal modo que acabou entrando no "show", como nos mostra a sequência fotográfica acima. Lucio começou tamborilando num prato (1), depois o samba "baixou", e êle entrou em "transe" (2), vibrando de emoção com as músicas do Noel e do Ataulfo (3), foi um crescendo de vibração até levantar-se (4) e entrou no "show", (5) ao lado de Pixinguinha. Lucio, sozinho, fez um "show" à parte, para mostrar que o SAMBA NASCE NO CORAÇÃO.

COLUNA JORNALISTICA

Recusam-se Institutos a Pagar o Abono Aos Inativos

[illegible]

Assembléias de Motoristas

[illegible]

Rejeitado o Projeto Dos Bebidas

[illegible]

A Campanha Dos Têxteis

[illegible]

ELIAS
O MÉDICO DE SUA ROUPA

Alfaiate especializado em consertos de roupas de homens e senhoras. Edifício Darke, Sala 1.923. Telefone: 52-3934

LAURO DORES e CASTRO BARBOSA
APRESENTAM TODAS AS SEGUNDAS FEIRAS ÀS 20,30 HS.
A SUA FAMOSÍSSIMA
PRIZE
NUMA GENTILEZA DO
SABONÁCEO RADIUM
INDISPENSÁVEL NA LIMPEZA DOMÉSTICA
UM PRÊMIO SEMANAL PARA VOCÊ!
BASTA UM RÓTULO DO
SABONÁCEO RADIUM
COM DO
COM SEU NOME E ENDEREÇO REMETIDO À RÁDIO MUNDIAL E VOCÊ PODERÁ GANHAR O GRANDE PRÊMIO DA SEMANA!
Rádio MUNDIAL
PRAÇA SERAFIM LEITE

DISCOS
Compramos e trocamos discos modernos ou antigos, de particulares ou estabelecimentos de discos
ATENDEMOS A DOMICÍLIO
A FEIRA DOS DISCOS
R. Barão da Tefé, 229. Tel. 23-[illegible]
IMPORTANTE — Temos um grande sortimento de long-playing novos e discos comuns, antigos e modernos. Preços de liquidação

COLÉGIO BRASILEIRO DE CIRURGIÕES
ASSEMBLÉIA GERAL
O Presidente do Colégio Brasileiro de Cirurgiões convoca os senhores Diretores, Benemérios, Honorários, Titulares e Titulares-Cirurgiões, e os membros em pleno exercício do Conselho Geral, para a Sessão de Posse da Nova Diretoria e Conselho Geral, a ser realizada no próximo dia 20 do corrente, às 20,30 horas, na sede do Colégio, à Avenida Churchill, 97 — 11º andar, para o biênio 1955-1957.
Não se verificando quorum regimental, fica desde já convocada a Assembléia Geral, a ser realizada em 2ª e última convocação, que se reunirá com o mesmo fim, no dia 27 do corrente, às 20,30 horas, com o quorum que estiver presente, de 15 vogais e dez membros.
Rio de Janeiro, 20 de junho de 1955
DR. JOÃO LUIZ GALVÃO
1º Secretário

Cirurgia Geral e Cirurgia de Urgência
DR. J. C. ANDRADE OLIVEIRA
Do Hospital de Pronto Socorro
Consult.: — R. Alcindo 21 — Andaraí — Hs. [illegible] — Res.: [illegible]

MEYER
Vende-se um terreno à Rua Cachambi, zona comercial. Preço: Cr$ [illegible]. Entrada Cr$ 30.000,00 e o restante a combinar, e OUTRAS ÁREAS NA PRAÇA DE [illegible] m² a 5.000 m². Tratar com João [illegible] Rua Ramalho Ortigão, [illegible] — Tels.: 32-6345 — 43-[illegible]

CIRURGIÃO-DENTISTA
DR. AGENOR DE MENEZES
Consultório: [illegible] — Rua [illegible] — TEL.: [illegible]

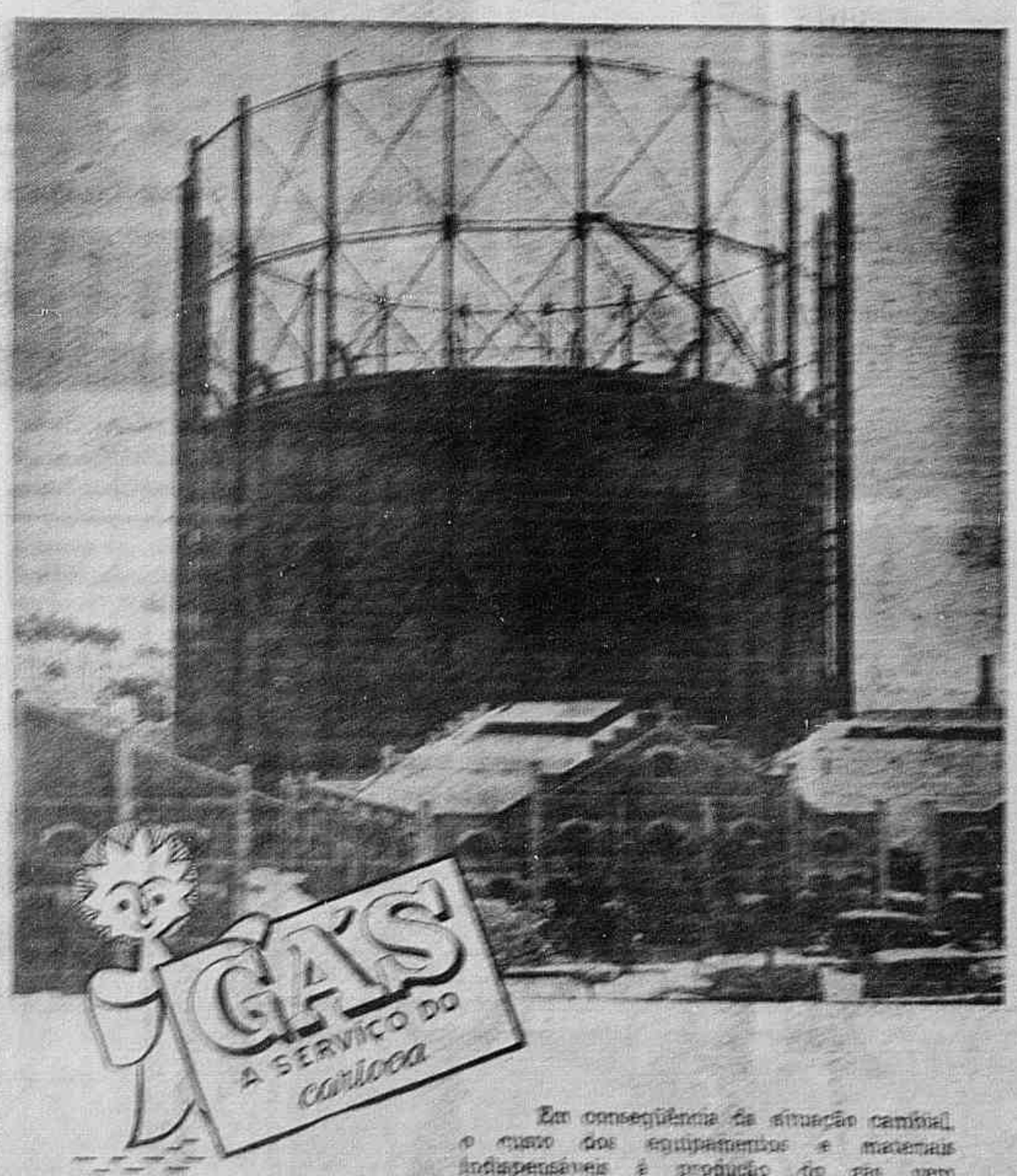

Em conseqüência da situação cambial, o custo dos equipamentos e materiais indispensáveis à produção do gás vem aumentando inesseriemente nos últimos tempos.

Entretanto, a tarifa básica do gás permanece há 15 anos inalterada, tornando cada vez mais difícil a prestação dêsse serviço tão necessário ao conforto dos lares.

A adequada reestruturação das atuais tarifas permitirá que o serviço do gás continue a ser prestado à população com a mesma eficiência que há mais de 60 anos o caracteriza.

SOCIÉTÉ ANONYME DU GAZ de Rio de Janeiro

PARA O POVO DA Última Hora

ATÉ QUE NÃO...

[illegible]

Continua!

[illegible]

Muito!

[illegible]

Procura-se!

[illegible]

Cadê Eu?

[illegible]

ASSIM É!...

[illegible]

É a Autoridade!

[illegible]

SACANAGENS

[illegible]

CORRESPONDÊNCIA

Sr. Antônio Gomes — Eu acho. Saiba o entusiasmo. Veja a gente. E veja o amigo leitor.

M. Dorso — Duchamp! Sr. gra. [illegible]

Otacílio — Recebemos o recado. Tentaremos. Respeito. Não vale trabalhar. — Elias.

O Sarto — Deixa estar o dinheiro da FNP não perde por atraso!

Sr. M. Sicuteri (PE) — Como? Tu chegaste ou não [illegible]? Eu sabe.

Nelo — Tu ainda pensa [illegible] [illegible] pelo [illegible] [illegible]. Tu que [illegible] [illegible]. — E. de C.

COMODIDADE!

[illegible]

HABITUE-SE PREFEITINHO!

[illegible]

OBRIGADO!

[illegible]

O PODER CURATIVO DO SANGUE
DISTRIBUIÇÃO GRATUITA
[illegible]

CONSULTA GRÁTIS
OLHOS — OUVIDOS
NARIZ — GARGANTA
DR. FORTUNATO, [illegible] Rua da Carioca, [illegible] TEL.: [illegible] — Com receita: Cr$ [illegible]

Nova Garrafa de um Velho Amigo

- um bar completo em sua casa!

Os apreciadores dos bons "drinks" conheciam de longe a tradicional garrafa de Ron Merino. Agora, Ron Merino mudou de embalagem, apresentando-se numa garrafa mais funcional... de linhas mais elegantes... e mais modernas... pois, sendo mais baixa e mais larga do que a antiga, cabe perfeitamente na prateleira do seu bar. E, nesta nova garrafa, V. continuará encontrando a mesma superior qualidade e o mesmo sabor inconfundível de Ron Merino! Faça a delícia dos seus convidados preparando-lhes alguns dos mil-e-um "drinks" com Ron Merino - um bar completo em sua casa!

Um "Merino-amigo" é sempre uma sugestão de prazer dificilmente recusada! Ao pedir rum ao seu fornecedor esteja certo de que realmente está levando RON MERINO.

MERINO SE ESCREVE COM M... DE MELHOR!

CAFÉ FILHO NÃO PODIA NEGAR OS 40% A QUÍMICOS E VETERINÁRIOS

Telegrama de Protesto do Diretório Acadêmico da Escola Nacional de Veterinária — O Absurdo da Justificativa do Presidente da República

O Diretório Acadêmico da Escola Nacional de Veterinária, acaba de enviar ao Presidente da República e ao Ministro da Agricultura, o seguinte telegrama: "O Diretório Acadêmico da Escola Nacional de Veterinária dolorosamente surpreendido com as insólitas razões e conseqüente recusa da extensão das vantagens dos 40% de adicionais nos vencimentos dos veterinários do Ministério da Agricultura, sentem-se no intransferível dever de comunicar a Vossa Excelência que tal medida constitui profundo golpe desalente à classe veterinária, estudantes e futuros candidatos a essa fundamental profissão em nosso país. (as.) Herman G. Schatzmayer, vice-presidente e José Napoleão de Carvalho, secretário."

Tal telegrama fundamentou-se na negativa do Presidente da República em conceder tal gratificação para Veterinários e Químicos, embora a concedesse a outras profissões de absolutamente igual nível universitário. O despacho do senhor Café Filho, em sua justificativa, diz textualmente: "Trata-se de uma medida excepcional, dependendo sempre, das possibilidades do Tesouro e tomada em favor de certas profissões exercidas com risco de vida ou com atendimento da conveniência do Serviço Público quando e onde se verificar a falta de pessoal com capacidade profissional especializada."

Nada mais absurdo que uma justificativa dessa espécie, pois tanto no campo como nos laboratórios, os Veterinários correm seríssimos perigos de vida lidando com animais bravios, trabalhando em locais despolicíados etc., além de lidarem em laboratório com doenças como a raiva, a brucelose, a encefalomielite etc., transmissíveis e fatais ao homem. A veterinária é além disso, uma das profissões onde se encontra o menor número de profissionais, donde estar plenamente justificado o protesto. Aliás, ULTIM HORA já teve oportunidade de se referir a respeito. Para a concessão da gratificação de 40%, a todos os funcionários, teve razão o Presidente em negar. Mas a profissionais de nível superior, que correm, diàriamente, risco de vida e saúde, não poderia ser negado o benefício. Eis porque pecou o sr. Café Filho. Por que não reexamina, agora, o pedido de químicos e veterinários?

Defende-se o Diretor do Hospital Dos Marítimos:

NÃO GASTOU UM CENTAVO NA REMODELAÇÃO DO SEU GABINETE

Em intervenção recente nos debates na Câmara Municipal, o sr. Magalhães Júnior afirmou que o diretor do Hospital dos Marítimos havia gasto 800.000 cruzeiros na reforma das instalações do seu gabinete.

A propósito, o sr. Odorico Pires Pinto, diretor daquêle nosocômio, enviou ao sr. Salomão Filho, Presidente da Câmara, o seguinte telegrama:

"Tendo em aparte sua excelência senhor vereador Magalhães Júnior feito injustas críticas a atual administração Hospital Central dos Marítimos, demonstrando desconhecer realidade da instituição tão bons serviços presta comunidade tenho a liberdade por intermédio vossa excelência convidar senhores ilustres vereadores para uma visita ao nosso Hospital qualquer hora dia ou noite para que pessoalmente possam aquilatar veracidade denúncia. Respeitosamente. Ass. Odorico Pires Pinto. Diretor Hospital Central dos Marítimos."

O abastecimento da cidade exige com urgência:

CONSTRUÇÃO DE UMA REDE DE MERCADINHOS

Antes de tomar essa providência não pode o prefeito pensar na extinção das feiras-livres — As barracas prejudicam a estética da cidade

Não há dúvida de que as barracas da COFAP estão prejudicando a estética da cidade, principalmente nestes próximos dias, quando se realizará nesta capital o Congresso Eucarístico Internacional, com a presença de milhares de estrangeiros. Em face dessa alegação, feita aliás pelo povo de um modo geral e reconhecida pelo prefeito Alim Pedro, sugeriu o governador da cidade que as citadas barracas, depois de padronizadas, sejam instaladas em pontos mais discretos da cidade, evitando com isso que o turista, o peregrino estrangeiro, leve do Rio de Janeiro uma impressão que não corresponde a realidade.

Mas as barracas, como é óbvio, não podem ser a fórmula definitiva para solucionar o problema de abastecimento de uma cidade com três milhões de habitantes. Necessita o Rio de Janeiro, e com urgência, não só de um grande mercado para que substitua o da beira do cais, que não mais satisfaz, como uma rêde de mercadinhos, a exemplo de São Paulo. Estes em face das dificuldades financeiras da Prefeitura, podem ser construídos por particulares, especialmente comerciantes do ramo. Aí, então, poderão as autoridades municipais pensar na extinção das feiras-livres, sistema de vendas há muito abolido nas grandes cidades.

AÍ VÊM OS TURISTAS

No Presente Um Presente, Uma Gravata é Sempre Lembrada!

SILVA GOMES

Camisas, Meias, Lenços,, Cintos, Pijamas, e Outros Artigos de Luxo Para Homem

31 - ANDRADAS - 33

DATADORES - GRAVURAS
CARIMBOS
TEL 52-9256
RUA S JOSÉ 76-22
EM 4 HORAS
PLACAS - FICHAS

- venha buscar a sua Frigidaire

Colúmbia

Ducal

seleção especial de artigos para o Mês do Congresso Eucarístico!

PROVADA E APROVADA PELO PÚBLICO

camisa Marajó trubenizada colarinho eterno indeformavel

sempre nova, mesmo depois de lavada!

MARAJÓ TRUBENIZADA, fabricada no mesmo processo das famosas camisas Arrow americanas, firmou-se rápida e definitivamente na preferência do público. E a razão desta preferência é o COLARINHO ETERNO-INDEFORMÁVEL, armado e flexível mesmo depois de sucessivas lavagens.

Em cambraia Sanforizada (não encolhe) 195,
Em tricoline Sanforizado (não encolhe) 250,
Em tricoline-extra Sanforizada (não encolhe) 325,

Durante êste mês, Ducal está oferecendo aos seus clientes, em ônibus especial, 4 horas de excursão pela cidade Maravilhosa!

Ducal

9 Lojas Especializadas em Artigos para homens.

INDIVIDUALIZE a sua elegância

Ronda dos DISCOS — PAULO MEDEIROS

Jupira e Suas Cabrochas

Finalmente Jupira e suas cabrochas, esta semana gravarão na Macambo o seu primeiro disco. Com músicas antigas como estava programado.

As cabrochas, segundo nos informa a própria Jupira, mudaram um pouco. Algumas saíram, outras entraram. Mas o conjunto é o mesmo, com o mesmo valor.

As duas músicas em questão, são "Yayá Boneca" e "Agora é Cinza". Pra começar. Mas o carnaval vem aí e novamente veremos Jupira e suas cabrochas brilhando.

A gravação está marcada para esta semana. E o Walter Silva, diretor artístico da Macambo, ao que nos consta, vai promover um coquetel comemorativo.

O Caso da SBACEM

Até agora tenho procurado me manter afastado dessa briga na SBACEM entre compositores e editores que apresenta modificações de dia para dia.

Ora são os compositores que — pelo menos aparentemente — estão com a bola branca, ora, como se fôsse um jogo de futebol, os editores marcam um goal.

É uma história muito enrolada. E para mim, tenho a impressão de que os dois lados estão com parte de razão. Cada um, é claro, puxando a sardinha para sua brasa.

Um dia dêsses voltaremos ao assunto.

Mudança

Recebemos da Musidisc um bilhete, anunciando sua próxima transferência — dos escritórios — para a rua Buenos Aires, 68, 3º andar.

E promete que qualquer dia dêsses haverá inauguração.

Os Dez Mais

Informa a Columbia qual são os seus dez discos mais procurados. São os seguintes: "Amor cigano", bolero, cantado por Cauby Peixoto "Beijo nos olhos", bolero, por Carlinhos, "Refúgio", fox por Luizinho, "Deixa-me ir, amor", valsa por Dircinha Costa, "Three coins in the fountain", fox, com Harry James, "Contigo", bolero, com o Trio Los Panchos, "Maria escandalosa" em ritmo de tango, com Carlinhos. "Ebb tide", fox com Roy Hamilton, "Mister Sandman", fox com Les Elgart. "Let me lover", valsa com Joan Weber.

Como se vê, nenhum samba para consolo. Três boleros, duas valsas, três fox e o que é mais incrível, um samba, em ritmo de tango.

Tá bem!

PARA VOCÊ CANTAR

Damos abaixo a letra de "É sempre o papai" de Miguel Gustavo, gravada por Jorge Veiga em disco Copacabana:

Quem é que atura a cara feia da titia
Que vem cá pra casa pra ficar um dia
E a semana passa e a titia não sai
É o papai, é sempre o papai,
É sempre o papai, é sempre o papai.

Quem é que ganha p'madinhas de carinho
E agrado do filhinho que já tem um carro
Mas não tem cigarro, e anda sem "nenhum"
É sempre quer "algum", quando de noite sai
É o papai, é sempre o papai,
É sempre o papai, é sempre o papai.

Quem é que luta trabalhando como um louco,
E o dinheiro é sempre pouco
Porque sempre em modista, tem fanfarras na cidade
E festa de caridade onde a mamãe vai
É o papai, é sempre o papai
É sempre o papai, é sempre o papai.
Quem é que agora tem um dia todo seu
Todo seu completamente, pra ganhar presente
E o papai está tão ausente
Eo dinheiro do presente?
Eo dinheiro do presente?
De onde é que sai
É do papai, é sempre o papai
É sempre o papai, é sempre o papai...

Ultima Hora

EXPEDIENTE
ED. ULTIMA HORA S. A.
Sede: Av. Pres. Vargas, 1938
Tel.: 43-2936 (Rede interna)
Endereço Telegráfico: ULTIMORA
Fundador: SAMUEL WAINER
Diretor-Presidente: DANTON COELHO
Diretor Vice-Presidente: OCTAVIO PEDROSO HORTA
Diretor Vice-Presidente: CARLOS RIZZINI
Diretor Superintendente: L. F. BOCAYUVA CUNHA
FILIAL EM S. PAULO
Gerente Geral: MARIO HEREDIA
ULTIMA HORA (Rio)
Diretor-Responsável: DANTON COELHO
Diretor Superintendente: L. F. BOCAYUVA CUNHA
ULTIMA HORA (S. Paulo)
Diretor Responsável: CARLOS RIZZINI
Diretor Superintendente: L. F. BOCAYUVA
Assinaturas

	D. F.	Int.
Anual	Cr$ 300,00	100,00
Semestral	Cr$ 120,00	100,00
Trimestral	Cr$ 100,00	240,00

Número avulso:
Do dia .... Cr$ 1,00
Atrasado .... Cr$ 1,00

EDITORA ULTIMA HORA S. A.

ASSEMBLÉIA GERAL ORDINÁRIA

São convidados os Srs. Acionistas a se reunirem em Assembléia Geral Ordinária, a realizar-se na sede da Companhia, à Av. Presidente Vargas, 1938, nesta Capital, às 10 horas do dia 2 de agôsto de 1955, a fim de deliberarem sôbre:

Relatório da Diretoria; Balanços, Contas e Pareceres do Conselho Fiscal referentes aos exercícios findos em 31 de dezembro de 1953 e 31 de dezembro de 1954. Eleição da Diretoria, dos membros efetivos e suplentes do Conselho Fiscal, fixação dos respectivos honorários e demais assuntos de interêsse social. Até a realização da referida Assembléia, ficam suspensas as transferências de ações desta Emprêsa.

Rio de Janeiro, 7 de julho de 1955.

DANTON COELHO
Diretor-Presidente

HOJE — HORARIO 2-4-6-8-10 — ODEON — RIAN — IPANEMA — MIRAMAR — CARIOCA — SANTA ALICE — ABOLIÇÃO — LEOPOLDINA — 6ª FEIRA BOTAFOGO — MADUREIRA — ODEON NITERÓI
COLUMBIA PICTURES apresenta — O ódio era mais forte que o sentido da justiça! — APÓS A TEMPESTADE (A Bullet is Waiting) — Impróprio até 14 anos — JEAN SIMMONS — RORY CALHOUN — STEPHEN McNALLY — BRIAN AHERNE — em TECHNICOLOR — COMP. NACIONAL — HOWARD WELSCH

IMPERIO — FLORIANO — CAPITOLIO Petrópolis — HOJE 2-4-6-8-10 horas — 6ª Feira IPANEMA — TIJUCA — GUANABARA — MONTE CASTELO — ICARAI
COLUMBIA PICTURES apresenta — Um drama espetacular envolvendo o homem e a natureza, ambos primitivos e ambos selvagem! — ROBERT FRANCIS — DONNA REED — MAY WYNN — PHIL CAREY — TRAIÇÃO HERÓICA ("They Rode West") — TECHNICOLOR

HOJE — PALACIO — ROXY — MADRID
Cinelandia Filmes apresenta — 2ª SEMANA! — ANKITO em O REI DO MOVIMENTO com CARLOS TOVAR • JANETE JANE — MARGOT MOREL • WILSON GREY • ANGELA MARIA — LUCIO ALVES • EMILINHA BORBA • SUZY KIRBY — UCB

HOJE — às 2-4-6-8-10 — VITORIA — COPACABANA — AMERICA — BOTAFOGO — PALACE NITEROI — ICARAI — 4ª feira PETROPOLIS — 6ª Feira PIRAJA — RYDAN
Columbia Pictures apresenta — Uma lição aos casais que vêem seus laços conjugais se desfazem por poucos! — ABAIXO O DIVÓRCIO (Phffft) — Judy HOLLIDAY — Jack LEMMON — Jack CARSON — Kim NOVAK — COMPS. NACIONAIS

PLAZA ★ ASTORIA ★ OLINDA — HOJE — horário 1.30-3.40 5.50-8.00 10.10 — 3ª SEMANA
Volta ao cartaz por exigência do público! — GREGORY PECK — AUDREY HEPBURN — na produção romântica de William Wyler — "A PRINCESA E O PLEBEU" — ROMAN HOLIDAY — UM FILME DA PARAMOUNT A MARCA DAS ESTRÊLAS

RITZ — COLONIAL — PRIMOR — MASCOTE — H. LOBO — HOJE
A PODEROSA FÉ QUE SE TORNA MAIOR NO DECORRER DOS SÉCULOS! — A Paramount re-apresenta a produção de Cecil B. DeMille — O SINAL DA CRUZ — com FREDRIC MARCH — CLAUDETTE COLBERT — ELISSA LANDI — CHARLES LAUGHTON

JEAN MANZON S.A. filmes apresenta — Samba Fantástico — O FILME QUE REPRESENTOU O BRASIL NO FESTIVAL DE CANNES! — HOJE — PATHE — PRESIDENTE — 5ª FEIRA GUARACY — ART-PALACIO — SÃO JOSÉ — PAX — PARATODOS — S. BENTO — MAUÁ — FATIMA — FLORESTA — S. JORGE — CASSINO

OTICA SANTA LUZIA
RUA BUENOS AIRES, 152 — TELEFONE 23-0693

Vantagens para o lar...
"VIGORELLI"
15 ANOS DE GARANTIA COM ASSISTÊNCIA MECANICA GRATUITA

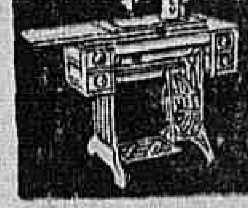

A PRAZO: Sem fiador (basta apresentar a carteira de identidade e tenha o crédito na hora) Prestações a partir de Cr$ 300,00 por mês — Cr$ 7.400,00 MOTORES COM FAROL GARANTIDOS Cr$ 150,00 por mês — Cr$ 1.200,00
GELADEIRAS ELETRICAS
7 pés — Motor Internacional, mundialmente consagrado — Todo automático — Garantido por tôda a vida

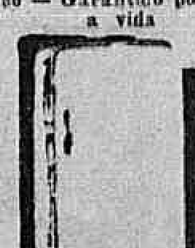

A PRAZO: (Sem fiador, basta apresentar a carteira de identidade e tenha o crédito na hora) — Cr$ 3.000,00 de entrada e Cr$ 800,00 por mês, ou Cr$ 1.000,00 por mês sem entrada, Cr$ 12.500,00 — Aproveite estas grandes vantagens, somente êste mês. — Tudo com grande desconto.
CREDIBARAN - RUA DA CONCEIÇÃO, 31 — 7º andar — Sala 705 (Esquina de Buenos Aires)
Atenção: Traga êste anúncio, para obter o desconto. Agradecemos a preferência

BOITES

MELODY
Bar e restaurante — Ar refrigerado
O RESTAURANTE FUNCIONA ATÉ DE MADRUGADA
ROLF Diretor-social
BAHIA e seu conjunto melódico
HOJE E TODAS AS NOITES
Ambiente seleto — Bebida honesta
RUA GUSTAVO SAMPAIO, 840 — LEME
Telefone 57-7788 — Fechado aos domingos

DIVIRTA-SE NA CIRO'S — MUSICA E DANÇA — ABERTO TODAS AS NOITES — apresenta CARLITOS O MAGICO DO ACORDEON E SUAS LINDAS CANÇÕES INTERNACIONAIS — BOITE BAR AR CONDICIONADO — acompanhado de Melódica Orquestra de Danças — COPACABANA — Rua Duvivier 49-C — Tel. 37-1191

RANCHINHO DO POSTO 6
BOITE TIPICA — Ar condicionado
Av. Atlantica 4.296 A, esq. de Joaquim Nabuco
Telefone: 47-2433
RIBAMAR
E SEU CONJUNTO DE BOITE
HOJE E TODAS AS NOITES

La Ronde — Direção de EMILIA LIMA
O bar mais elegante de Copacabana apresenta WALTER MACHADO — OTACILIO AMARAL — CESAR SIQUEIRA — LILI MORENO e o GAROTO DE OURO
Hoje e tôdas as noites
Rua Rodolfo Dantas 91 B — Telefone — 57-6875

Não há o que escolher! — Ganhe a sua noite assistindo ao show máximo de CARLOS MACHADO
"A GRANDE REVISTA"
NO
NIGHT AND DAY

HOJE 2-4-6-8-10 horas — SÃO LUIZ — REX — LEBLON — ALASKA — TIJUCA — MARACANÃ — Olinda — AVENIDA — ...
DANY ROBIN — MICHEL AUCLAIR — HILDEGARDE NEFF em A FESTA DO CORAÇÃO com MICHEL ROUX — UM FILME ALEGRE EMOTIVO E SOBRETUDO FORA DO COMUM! — um filme de JULIEN DUVIVIER — COMP. NACIONAL — Veja o filme do início — PROIBIDO ATÉ 18 ANOS

3 ÚLTIMOS DIAS! — AR CONDICIONADO PERFEITO — METRO COPACABANA — METRO PASSEIO — METRO TIJUCA — HOJE — A ÚLTIMA VEZ QUE VI PARIS — ELIZABETH TAYLOR — VAN JOHNSON — WALTER PIDGEON — DONNA REED — Filmado em Paris em Technicolor — PREFIRAM AS PRIMEIRAS SESSÕES!

"REPORTER ULTIMA HORA" 43-2241

TEATROS

OS ARTISTAS UNIDOS apresentam "DIÁLOGOS DAS CARMELITAS" de GEORGES BERNANOS — TEATRO COPACABANA Tel. 57-1818 — 4º MÊS DE SUCESSO!
AMANHÃ ÀS 21,30 HORAS — ÚLTIMAS SEMANAS

TEATRO DE BOLSO
Telefone 27-1037
SILVEIRA SAMPAIO
TEÓFILO DE VASCONCELO
"S. EXCIA. EM 26 POSES"
Diàriamente às 21 Horas — Aos Sábados às 20 e 22 Horas
No elenco: Carmen Verônica, Raymundo Furtado, Rosamaria Murtinho e Vanda Oiticica

TEATRO CARLOS GOMES — Uma revista diferente! — Uma NOITE FELIZ — Selecionado corpo de girls — Proibido até 18 anos — Vicente CELESTINO
AMANHÃ às 20 e 22 HORAS — QUINTA-FEIRA VESPERAL COM POLTRONAS A Cr$ 30,00
A seguir: "O ÉBRIO"

4º mês — O Golpe — Oscarito — Violeta Ferraz — Miryan Theresa — no Teatro GLORIA
AMANHÃ — ÀS 21 HORAS

FOLLIES — TEMPORADA DE COMÉDIA — Nicette BRUNO em INGENUIDADE de John van Druten — com PAULO GOULART e ELEONOR BRUNO
AMANHÃ — ÀS 20,20 e 22,20 HORAS

EVA NO SERRADOR
AMANHÃ — ÀS 21 HORAS
SABRINA
(A Cinderela do Século XX)
Comédia de Samuel Taylor — Trad. de Al Neto — Dia 29 — Festa de despedida de JARDEL FILHO. — Dia 2 — Estréia de ANDRÉ VILLON no papel de LINUS JR.

3 Grandes Sucessos! — ALDA GARRIDO A MAIOR ATRIZ GENÉRICA BRASILEIRA — PEDRO BLOCH O AUTOR MAIS REPRESENTADO NO BRASIL — MULHER DE BRIGA — O MAIOR CARTAZ DE 55 — RIVAL Tel. 22-2721
AMANHÃ ÀS 21 HORAS

TEATRO JARDEL — Tel. 27-8712 — COPACABANA — GEYSA BOSCOLI — JOSÉ VASCONCELOS — "PRECISA-SE DE UM PRESIDENTE"
ESTRÉIA SEXTA-FEIRA, DIA 15

TBC — Teatro GINASTICO — Av. Graça Aranha 187 — Tel. 42-4050 — Santa Marta Fabril S.A. — Uma sátira amarga à sociedade paulista — Um escândalo de 400 anos!
Estréia dia 13 — Quarta-feira às 21 horas — Assinatura n. 3 — Bilhetes à venda

TEATRO DULCINA
Ar refrigerado perfeito
Tel.: 32-5817
AMANHÃ — ÀS 21 HORAS
Últimas Representações!
DULCINA e ODILON AZEVEDO
com
CONCHITA MORAES
na maravilhosa comédia de PEDRO BLOCH
LEONORA
Dia 15 de Julho "O IMPERADOR GALANTE" notável peça histórica de R. Magalhães Jr.

Esquecido o Herói da FEB:

Barrado à Porta da Câmara Por Que Não Tinha um Paletó

No Mais Completo Miséria, o ex-Pracinha Queria Explicar a Situação Dos Que Regressaram Enfermos da Itália, Mas Teve Sua Entrada Impedida — Veio a ULTIMA HORA Pedir Que Transmitissemos Seu Apêlo

Antônio Baquizzo Filho era estudante quando estourou a guerra: preparava-se para as provas de habilitação do art. "91" do ensino secundário. Convocado, seguiu para a Itália com a FEB, lutou em Monte Castelo e fêz-se herói como todos os outros componentes do Regimento Sampaio. Em 1945 voltou com os companheiros, mas voltou doente. Festejado por todo, de todos recebeu promessas fabulosas.

Foi internado no Hospital Central do Exército, com tuberculose óssea-moléstia que hoje, 10 anos passados, o está matando aos poucos. Já não há mais esperança de cura, os gêrmes da Itália e da Alemanha lhe minaram o organismo terrivelmente.

As promessas daqueles dias não foram cumpridas. Desmobilizado, Antônio conseguiu permanecer no Hospital mas sem um centavo para qualquer despesa. Até que um dia — ontem — o herói da FEB resolveu procurar o deputado Aurélio Viana na Câmara, a fim de expor a sua situação e a de muitos outros ex-companheiros de armas, a fim de solicitar seja apresentado o protôto que amparo os inválidos de guerra. Antônio foi barrado à porta. Aquele farrapo humano de hoje, o homem que ontem lutara bravamente por nós, teve seu ingresso impedido no recinto onde os senhores deputados resolvem os problemas importantes da Nação. E que Antônio não tinha paletó, estava em mangas de camisa. Ninguém pretendeu saber quem era, pois se perguntassem, Antônio Baquizzo Filho teria dito aos guardas e porteiros que, após despir a gloriosa farda verde-oliva, jamais tivera um paletó para vestir.

Antônio veio à redação da ULTIMA HORA apenas para pedir que transmitissemos seu recado aos deputados.

— Esta espera está fazendo morrer muitos homens, na mais absoluta miséria. Outros mais morrerão...

Disse-nos, antes de se retirar que algum dia êle, o ex-soldado Antônio Baquizzo Filho irá, pessoalmente, pedir aos senhores deputados que tomem conhecimento do drama que estão vivendo os pracinhas que vieram doentes e feridos da Itália.

Antônio Baquizzo Filho recebeu flores à chegada e ingratidões depois. Desde que foi despiu a farda verde-oliva jamais pôde usar um paletó civil; vive na mais absoluta miséria

Gotas Fisiológicas

40 anos de Sucesso!

Garantem o valor das "Gotas Fisiológicas" Quem toma as famosas Gotas Fisiológicas", verá, que para vida e saúde melhor remedio não ha. Gotas que você toma a 40 anos e que o neto tomará.

Agora lhe será fácil possuir um sítio de 50.000 a 200.000 m2

Terras fertilíssimas — Clima Excelente

Todos os sítios cercados com arame farpado, partes lá plantadas com cana, milho, café, feijão, mamonitos e bananeiras e alguns com cana. PREÇO A PARTIR DE Cr$ 25.000,00 — ENTRADA: 10% facilitada, e o saldo em suaves prestações mensais sem juros. Muita madeira, água nascente, rios e lagoas, junto a Cidade de grande movimento, com cinco Bancos, várias escolas, ginásios e uma das mais afamadas fontes de água mineral. Faça-nos uma visita sem compromisso, e comprove o que estamos anunciando. — Informações e vendas: IMOBILIARIA "JARA" LTDA. — Av. Pres. Vargas 418 — 9° — S/905, com o gerente, sr. JOSE AMADOR. Ainda há vagas para corretores e corretoras.

CAFÉ GLOBO

1º em sabor!

Suave Mistura de Cafes Selecionados

Você sabe que a tarefa mais importante e delicada na fábrica do CAFÉ GLOBO é a dos técnicos que mantêm a uniformidade do sabor de cada pacote entregue ao público? Êles determinam, após testarem a qualidade e o tipo de cada partida de cafe chegada à fábrica, a exata dosagem da mistura dos cafés selecionados que dão o delicioso e inigualável sabor do seu CAFÉ GLOBO.

★ Por isso, o seu CAFÉ GLOBO é sempre o mesmo, ano após ano — com qualidade uniforme, aroma incontundivel e esse suave sabor que fazem o sucesso do seu cafèzinho!

BHERING

CAFÉ GLOBO

BOM ATÉ A ULTIMA GÔTA!

Finalmente O CÁLICE SAGRADO

O ESPETÁCULO QUE ESTAVA FALTANDO PARA COMPLETAR A GRANDIOSIDADE do CINEMASCOPE

"The Silver Chalice"

WARNERCOLOR

VIRGINIA MAYO · PIER ANGELI · JACK PALANCE · PAUL NEWMAN

SOM ESTEREOFÔNICO, DIRECIONAL E ALTA FIDELIDADE

HELENA, A SEDUTORA QUE VIVIA DO PECADO E DA LUXURIA

DEBORAH, A INOCENTE CUJA VIRTUDE DESAFIOU A TIRANIA

SIMÃO, O MÁGICO QUE PRETENDEU SE CONVERTER NUM DEUS

BASIL, O ESCULTOR CUJAS MÃOS CRIARAM O CÁLICE SAGRADO

PEDRO, O DISCÍPULO QUE ENSINOU AOS CRISTÃOS O CAMINHO DA FÉ

MIJAMIN, O CRUEL QUE PROFANOU O CÁLICE SAGRADO

DIREÇÃO DE VICTOR SAVILLE

PROIBIDO PARA MENORES DE 10 ANOS
ACOMP. COMPLEMENTOS NACIONAIS

HOJE
IMPERATOR 2.45·5.15·7.45·10.10

AZTECA 12.50·3.15·5.40·8·11.30
COLISEU 2·4.30·7·9.30

CARUSO COPACABANA 12.30·6·8.30·11 H.
SÃO PEDRO 2·4.30·7·9.30

Crime Previsto no Código Penal, o Uso Indevido Dos

Distico e Emblema Oficial do 36º. Congresso Eucarístico Internacional

Os organizadores do XXXVI Congresso Eucarístico Internacional, prevendo a onda enorme de aproveitadores que, com tôda certeza, iria surgir, trataram, de início, de registrar no Departamento Nacional de Propriedade Industrial [illegible] de seu nome — XXXVI CONGRESSO EUCARISTICO INTERNACIONAL e o seu emblema oficial. Tendo ciência, pois, dessa precaução tomada pelo Secretariado do Congresso, procuramos ouvir o dr. Guilherme Brandi, assistente jurídico da Comissão de Lembranças e Promoção de Vendas do referido certame.

Em palestra com a nossa reportagem, aquêle causídico prestou as seguintes declarações:

— "Todo e qualquer objeto ou mercadoria que ostente reprodução não autorizada pela Comissão Organizadora do Congresso, será fatalmente apreendida, isto porque fêz aquela Comissão registrar, como de sua propriedade única e exclusiva, no Departamento de Propriedade Industrial, sob os têrmos de ns. 253 601 624, de 16 de setembro de 1953 e 270 732 de 14 de junho de 1954, o distico de seu nome e o emblema oficial. Assim, os têrmos da legislação que rege a matéria, somente o Congresso poderá usar e reproduzir os objetos que constituem sua propriedade.

Igualmente, tem sua propriedade declarada e garantida em várias obras de caráter artístico, inclusive no que se refere ao Hino do Congresso.

Todavia, — continua o nosso entrevistado — a Comissão Organizadora para maior difusão de seu nome, emblema e de sua música, através de um de seus representantes, — o Banco Mercantil de São Paulo S. A. por sua Agência da Avenida Rio Branco, nesta cidade, — tem celebrado contratos para a reprodução dos mesmos, em mercadorias as mais diversas e que se destinam à distribuição e venda ao público durante as comemorações do certame, como tem ocorrido dêste notável acontecimento da Igreja Católica.

Tais contratos, sumários e concedidos em condições as mais favoráveis, são realizados após a aprovação do tipo e natureza da mercadoria que ostentará a reprodução e o encargo do fabricante à o pagamento de um royalty de 10 por cento sôbre o preço de venda.

Visando um melhor controle e verificação das vendas dos objetos que trazem o emblema ou outro qualquer marca que se relacione com o Congresso, — conclui o Assistente Jurídico — a Comissão Organizadora celebrou ajuste com a firma "Price Waterhouse Peat & Co", que terá poder fiscalizador inclusive procedendo um exame contábil das firmas contratantes, verificando, assim, a exatidão das contas".

"Todo e qualquer objeto ou mercadoria, que ostente reprodução não autorizada pela Comissão Organizadora do Congresso, será fatalmente apreendida" — declara o representante da ULTIMA HORA o dr. Guilherme Brandi

Das declarações feitas pelo advogado Guilherme Brandi, podemos concluir que a lei não abrange, apenas, o fabricante mas, também o comerciante que exerça a venda de mercadoria ostentando reprodução ilegítima. Será aconselhável, portanto, ao comércio que, quando da aquisição de mercadorias despachadas a lembranças do Congresso Eucarístico Internacional, se aconselhasse da cautela de se certificarem da legítima procedência destas e da existência do contrato de cessão firmado pela fabricante com a Comissão Organizadora. Para tal, bastam solicitar ao fabricante, no ato da aquisição, que exiba o contrato.

CHUVEIRO ELÉTRICO

De todos os tipos
Pelos melhores preços
Das melhores marcas

CASA TITUS
Especializada há 25 anos
Av. Marechal Floriano, 146
Tels.: 43-7885 e 23-1065-8000

Cirurgia Geral e Cirurgia de Urgência

DR. DÉCIO COIMBRA

Consult.: Praça Saens Peña, 65 A — 1.º andar — 2.as, 4.as e 6.as das 16 às 20 hs. — Tel.: 34-1304
Hospital Evangélico — diariamente à tarde, tel.: 54-2050

Para V. comprar com grande economia...

MÁQUINAS DE COSTURA das marcas: ELGIN — CROSLEY — MINERVA e CROSLUX com apenas 50,00 de entrada

ACORDEÕES ITALIANOS 1.000,00 mensais

ARNO ELCO SPAMIX CITYLUX Com entrada de 5,00

ENCERADEIRAS de fama mundial com apenas 50,00 de entrada

3 endereços á sua disposição:

CASA MIGUEL D'AJUZ

Rua Visconde do Rio Branco, 54 — Centro

Rua Nerval de Gouvêa, 31 - Quintino e Rua Figueiredo Camargo, 137 A - Padre Miguel

Prêmios Para Tôda a Família

RESULTADO DO SORTEIO DA SÉRIE "U"

No auditório da Rádio Mayrink Veiga, no "Programa Carlos Henrique", foram efetuados os sorteios da Série "U" dos concursos "Prêmios para tôda a família", de ULTIMA HORA com aquela emissora, tendo sido o seguinte o resultado:

Terno no alfaiate Jamir	Cupão n.º 08.879
Liquidificador	Cupão n.º 06.642
Panela de pressão	Cupão n.º 01.733
Ferro elétrico	Cupão n.º 02.709
Pulverisador	Cupão n.º 09.874

Os portadores dos cupões sorteados podem procurar seus prêmios no Departamento de Promoções e Concursos de ULTIMA HORA, na Avenida Presidente Vargas, 1988, térreo.

Rio de Janeiro, 8 de julho de 1955

(as.) — Orlando da Costa Dourado
Fiscal do Govêrno

PREMIOS PARA TÔDA A FAMÍLIA
CONCURSO SEMANAL
Sob o Patrocínio de ULTIMA HORA e Rádio Mayrink Veiga

SÉRIE "U"

SEMANA DE 11 A 16 DE JULHO DE 1955

A coleção dos cupões numerados de 1 a 6 dá direito a sua troca por um Cupão Numerado que concorrerá ao sorteio de diversos prêmios no dia 30 de julho.

O Fôro Por Dentro

SE AMODA PEGA

Na semana passada as atenções forenses voltaram-se para o Supremo Tribunal Federal onde correram dias agitados, com decisões discutidas nas manchetes, entre críticas e elogios ambos apaixonados.

Tudo girou em tôrno do célebre caso dos "chevrolets", em que é indiciado o sr. Ademar de Barros. O "affaire" a esta altura, já assumiu um caráter visceralmente político e como nossa coluna é essencialmente judiciária, deixaremos de tecer comentários. Uma coisa, porem, ficou bem gravada e não a podemos omitir: as duas vezes em que se agitou a questão o País estava em período pré-eleitoral, sendo o sr. Ademar, numa e noutra oportunidade, candidato à cargo eletivo. Decididamente, o problema não é judiciário. Piu.

Mas o grande "show" deu o Prof. Raul Goulart, na sexta-feira, quando compareceu ao Júri para ser submetido a julgamento. No "Salão dos Passos Perdidos", com aquela voz retumbante, entre gesticulação desmesurada, o Prof. largou as velhas cantilinárias sôbre os homens, que aponta como seus algozes.

Na paixão, natural, com que defende seu ponto de vista, o catedrático de matemática deixou-se arrastar numa desconfiança de tudo e de tôdos. Nem sequer acredita mais na capacidade dos advogados do processo. A tal ponto chegou que, em sua arenga, exclamou alto e bom som:

— "Não há advogado no universo capaz de defender meu processo!"

E daí redigir uma petição ao Juiz da Primeira Vara Criminal requerendo subir, êle próprio, à tribuna para fazer sua defesa. Será um caso inédito na história do Tribunal do Júri, pelo menos, nos últimos tempos.

Os advogados ficaram apreensivos com a novidade. Se a moda pegar, muitos escritórios vão entrar em liquidação.

EVARISTO

SUPER VENDA
DO 17.º ANIVERSÁRIO DA Joalheria BESOIN

GRANDES DESCONTOS DURANTE ESTE MÊS

CUQUINHOS desde	Cr$ 330,00
Cordão de ouro p/ Congresso desde	" 140,00
Medalhas de todos os Santos desde	" 40,00
Despertadores desde	" 180,00
Relógios de Sra. folheado 15 Rubis	" 680,00
Relógios de homem c/puls. Folheado 15 Rubis	" 690,00
Alianças de platina, c/12 brilhantes desde	" 1.800,00
Relógio de senhora de ouro c/puls. serpente 17 Rubis	" 2.200,00
Óculos tipo Ray/Ban, desde	" 50,00
Óculos de senhora com aplicação Folheada	" 235,00

EM OUTROS ARTIGOS NÃO REMARCADOS PREÇOS EXEPCIONAIS
RUA DA CARIOCA, 85

DOENÇAS SEXUAIS E GLANDULARES
IMPOTÊNCIA Frieza do homem e da mulher
Recuperação das funções Endocrino-Sexuais pelo
ENXÊRTO DE HORMONAS
Clínica especializada do Dr. Clovis de Almeida. — Exames Psiquiátrico e de Laboratório, a cargo dos assistentes. Dr. Mário Melo Filho e Dr. J. Fonseca da Cunha. Rua Silveira Martins, 138 — Catete — Das 13 às 17 horas — Fone: 25-0802.

Direção: PAULO CARLOS DE OLIVEIRA
ADVOGADO
CRUZEIRO DO SUL PATENTES E MARCAS LTDA
Av. Rio Branco, — 173 — 8.º Andar — Grupo 6
Tel.: 42-0289

Desânimo, Angústia, Fobias, bilidade, Nervo-Insônia, Irritasismo, Sentimentos de inferioridade e insegurança, Idéias de Fracasso, Esgotamento — TRATAMENTO ESPECIALIZADO DOS DISTÚRBIOS NEUROTICOS
DIFICULDADES SEXUAIS NO HOMEM E NA MULHER
Dr. J. Grabois
Membro da "Society" for the Psychological Study of Social Issues — U. S. A.
CLINICA PSICOLÓGICA
9 às 12 e 14 às 19. Diariamente
R. ALVARO ALVIM, 21 — 13.º
Telefone 52-3046

ALÍVIO PARA OS PÉS
Consiga-o no mais bem aparelhado e moderno consultório do Rio. Tratamento de calos, calosidades, verrugas e unhas encravadas, à base dos últimos progressos da quiropodia americana. Equipe especializada sob a orientação do pedicuro-chefe Braga.
PEDICURO N. S. DA PENHA — (Edifício Patriarca)
Largo de São Francisco, 26 — 9.º — Sala 919 — Rio.

ENXOVAIS DE NOIVA
Inclusive vestidos de noiva a crédito com facilidade de pagamento.
Tratar pelo tel.: 45-1897.

TESTE PERIÓDICO DE SAÚDE
INSTITUTO HELCO DO DR. JOAQUIM SANTOS
Vindo a consulta não urinar antes. Baseado no teste de saúde indicaremos como deve viver e qual o regime alimentar à seguir, se pode ou não usar bebidas alcoólicas, fumar açúcar e doce, etc. para ter uma vida equilibrada. Faça o TESTE SAÚDE periódicamente e viva de acôrdo com as suas possibilidades.
CLINICA ESPECIALIZADA COM 25 ANOS DE PRATICA
PERNAS VARIZES, ÚLCERAS, ECZEMAS, EDEMAS infiltrações duras, Erisipela e Flebites, Perturbações circulatórias das pernas. TRATA SEM OPERAÇÃO, SEM DOR e SEM REPOUSO
ÚLCERAS GASTRO-DUODENAIS Dores, azia digestão difícil etc. Tratamento rápido em 30 a 90 dias, sem operações e sem aplicações de aparelhos elétricos. Vir a consulta em jejum ou 5 horas após a última refeição.
REGIME ALIMENTAR — ESTOMAGO — FIGADO — INTESTINOS dores fixas, capasmos, gases, fezes descoradas e finas, diarréia periódicas, etc.
NÃO FAÇA OPERAÇÃO Dos Rins e Bexiga e de URINAS TURVAS e FETIDAS, DORES ARDENCIA AO URINAR, etc., sem primeiro fazer tratamentos Hidromineral, do Artritismo, na residência sem operação. Melhoras rápidas. Consultas de 9 às 12 e das 14 às 18 horas, menos aos sábados. Operários de 9 às 12 têm 50% de abatimento.
Rua do Carmo, 9 - 7.º andar — Tel.: 52-4861 — Raios X.

VENDE-SE
Rica toalha de renda de Veneza, com 12 guardanapos, lençóis de linho e toalhas da Ilha da Madeira, faqueiro de cristofle, serviço de porcelana para jantar, antigo velho Paris, tapetes persas, bandejas de prata; objetos de arte em porcelana, cristais, bronzes, marfim, etc., pinturas de grandes mestres antigos e modernos, coleções de livros e outros artigos. Tudo de ocasião. — Rua do Rosário, 145, sobrado.

EDITORA ULTIMA HORA S. A.
Acham-se à disposição dos Senhores Acionistas, na sede social, à Avenida Presidente Vargas, 1988, os documentos a que se refere o artigo 99, do Decreto-Lei n.º 2.627, de 26 de setembro de 1940.
Rio de Janeiro, 7 de julho de 1955.
DANTON COELHO — Diretor-Presidente.

AR CONDICIONADO STARCO
Refrigeração Ventilação
Consulte nossos orçamentos
Rua General Caldwell, 171
Fone: 43-2756

HEMORROIDAS
INTESTINOS — ÂNUS E RETO
Dr. Pery Correia Lima
Do Hospital Getúlio Vargas
RUA EDMUNDO, 556, sob. — (esq. de Alvaro Miranda)
Das 17 às 19 horas — Tel.: 29.2154 — (Pilares)

Aluga-se Consultório Dentário
Cirurgião Dentista, deseja alugar um consultório, às terças e quintas-feiras, das 17 às 20 horas. De preferência Zona da Central ou Leopoldina.
Cartas para Publicidade deste jornal, At. do Sr. José.

DR. EDMUNDO BLUNDI
DOENÇAS PULMONARES — RAIOS X — TUMOGRAFIA (Adultos e Crianças)
Chefe de Clínica do Serv. de Tisio da Polic. Geral do Rio de Janeiro e da Fac. de Ciências Médicas da Universidade do D. F.
Rua Alvaro Alvim 31 17.º andar — Tel.: 22-4031 — (Marcar hora)
RESIDÊNCIA 26-3729

Com Que Roupa?
Podeis escolher o TINTURARIA ALIANÇA, Rua Visconde do Rio Branco, 12 — Tel.: 22-5551. Tem milhares de costumes, calças e paletós de casimira ou linho com pouco uso, que lhe VENDO QUASE DE GRAÇA.

Caixas para Rádios, Toca-Discos e TV
Em pau marfim, peroba, imbuia, cedro, etc. Os melhores preços da praça. Estilos clássicos e modernos. Adaptamos rádios e T. V. aos móveis. Rádio Trucco — Rua Visconde do Rio Branco n. 35, 1.º andar. Tels. 52-0900 e 32-3101.

NERVOSOS E ESGOTADOS
Insônia, Nervosismo, Ansiedade e Neurose de Angústia, Esgotamento Nervoso, Neurastenia, Desânimo, Complexos, Manias, Tiques, Impotência e Frieza sexual do homem e da Mulher, Sentimentos de inferioridade e de dúvidas, Fobias, Cismas, Escrúpulos exagerados, Dispepsias nervosas, Tristeza, Memória cansada, Palpitações, Medos e Tonteiras
O DR. EDUARDO VILLELA
Médico Especialista em Fisioterapia, com 36 anos de prática, dos quais 14 anos nos hospitais de Paris e de Nova York, trata, com eficiência segura e rápida, todos estes males, por processos de recuperação biológica e desintoxicação na sua moderna e aparelhada CLINICA FISIOTERÁPICA, 16 — Rua da Lapa — 16, sobrado, todos os dias, de 7,30 às 12 e das 14 às 17 horas. Sábado, de 7,30 às 12 horas. — Tel.: 32-8272

LAR IDEAL
Visite o LAR IDEAL e aproveite os GRANDES DESCONTOS!
Loja: Rua da Passagem, 15-17
Fones: 26-7431 — 26-9299 — 26-9942
Fábrica: Rua da Passagem, 103-A
NÃO FAÇA SUAS COMPRAS SEM CONSULTAR OS NOSSOS PREÇOS!
Dormitórios e Salas de Jantar de Todos Estilos — Móveis Estofados — Colchões de Mola — Peças Avulsas — Fabricação Própria
GRANDE FACILIDADE DE PAGAMENTO
Geladeiras — Rádios — Televisão — Máquinas de Costura — Ventiladores — Faqueiros — Enceradeiras — Aspiradores de Pó

"CRUZLAR"
Comunica a seus amigos e clientes que mudou-se da Rua da Carioca, 72 - Sobrado para a Rua da Assembléia, 54 a 60 — dentro do "O Cruzeiro" — onde espera poder continuar merecendo a mesma preferência.
CRUZLAR — VENDAS A PRAZO
O CRÉDITO DO LAR
RUA DA ASSEMBLÉIA, 54 a 60
DENTRO DO "O CRUZEIRO"
A MAIOR CAMISARIA DO RIO

Adservice
— Novas camisas esporte
— Calças Modernas
— Fabricação Própria
INDIVIDUALIZE a sua elegância
Ofertas exclusivas para o Congresso Eucarístico
...e Você pode comprar a crédito em
Adonis
Av. Rio Branco, 114

43-2241 "REPORTER-ULTIMA HORA"
Regresse ao lar levando um exemplar da REVISTA DO GLOBO

GASBRAS
CONDIÇÕES EXCEPCIONAIS!
Fogão de 4 bocas com forno, instalado
Entrada: Cr$ 1.000,00 e 14 suaves prestações de Cr$ 438,00
Fogão de 3 bocas com forno, instalado
Entrada: Cr$ 1.000,00 e 14 suaves prestações de Cr$ 395,00
Fogões para gás do Ligth
3 bocas com forno
Entrada Cr$ 500,00 e 12 prestações de Cr$ 202,00
4 bocas com forno
Entrada Cr$ 500,00 e 12 prestações de Cr$ 234,00
A SENSAÇÃO DO MOMENTO:
Útil base móvel que permite a dona de casa levar o fogão para onde desejar, proporcionando completa higiene. Esta peça é encontrada somente no
IMPERIO DOS FOGÕES
Av. Mem de Sá, 146
Ao lado do Instituto Médico Legal

MAGNÍFICA OPORTUNIDADE em Niterói
a 20 minutos das barcas
PARQUE N. S. DA PENHA
TRIBOBÓ
Ruas abertas, lotes demarcados, árvores frutíferas e todos os recursos, podendo construir já.
Junto a Rodovia Amaral Peixoto (asfaltada) com ônibus a todo instante. São apenas 450 lotes, magnificamente localizados.
Posse imediata. Construção livre.
Fabulosa valorização com o TÚNEL RIO-NITEROI.
Procure-nos hoje mesmo para ser dos primeiros a escolher o seu lote.
Esplêndidos lotes de 12 x 40
PREÇO DE LANÇAMENTO
a partir de
CR$ 20.000,00
em prestações mensais de
CR$ 200,00
sem juros.
Loteamento enquadrado no Decreto 58
CIA. DE URBANIZAÇÃO TERRITORIAL
AV. RIO BRANCO, 14 - 11.º ANDAR
TELEFONES: 43-8578 E 43-4055
PRAÇA 15 Rio — 15 minutos — P. Martim Afonso Niterói — 20 minutos — PARQUE N. S. DA PENHA — TRIBOBÓ

CASIMIRAS TROPICAIS LINHOS
Casas HUDDERSFIELD S.A.
CASIMIRAS LINHOS E TROPICAIS NACIONAIS E EXTRANGEIROS
RIO DE JANEIRO
R. DOS ANDRADAS, 58
R. URUGUAIANA, 128
R. DA CARIOCA, 29
R. 7 DE SETEMBRO, 204
AV. MAL. FLORIANO, 47
SÃO PAULO
BELO HORIZONTE
JUIZ DE FORA
CURITIBA
CAMPOS

BALANÇO DA "CHARLES MILLER"

O CORINTIANS FOI O CAMPEÃO NORMAL MAS O BENFICA SALVOU O TORNEIO DA CBD

Sucesso Esportivo e Sucesso Financeiro Aceitáveis — 14 Milhões de Renda Bruta — 5 Vitórias Brasileiras e 2 Empates em 8 Encontros

De ALBERT LAURENCE

Acabou o Torneio Internacional da C.B.D. ("Taça Charles Miller") com a vitória normal do Corinthians paulista.

Vitória normal, porque, afinal de contas, o quadro de Cláudio e de Baltazar é o Campeão paulista oficial e, portanto, formação perfeitamente qualificada para representar o melhor futebol do Brasil, pois, tanto no último "Rio-São Paulo" como no mais recente Campeonato Brasileiro, o "soccer" bandeirante conseguiu levar a melhor sôbre o da Capital Federal. E numa competição dessas, com dois infelizes quadros estrangeiros lutando isolados em meio a quatro adversários brasileiros jogando "em casa", seria absolutamente inadmissível que não chegasse a triunfar um representante do futebol nacional.

Mas vitória normal, também, porque o Corinthians já tendo capacidade técnica e vontade de vencer para conquistar o primeiro lugar, ainda foi escandalosamente protegido por uma tabela incrível que lhe permitiu jogar, cinco vêzes em cinco jogos, no seu campo favorito do Pacaembu.

Apresentando nossos parabéns ao triunfador, poderemos, portanto, lastimar que não tenha encontrado ensejo de demonstrar, ao menos uma pequena vez, seu valor atual, ante a torcida desta capital.

INVICTO O CORINTIANS

O Corintians foi campeão invicto, pois perdeu um único ponto quando concedeu um empate ao Penarol, beirando, aliás, a derrota naquele dia, mas um tropêço dêsses é quase inevitável no decurso de competição de tal vulto.

O América carioca foi o vice-campeão, com todo o mérito, pois derrotou o Flamengo, e os dois estrangeiros, Benfica e Penarol, e empatou com o Palmeiras em São Paulo, sofrendo portanto um único revés ante o Campeão Corintians.

E a verdade foi a tabela, amiga dêste, foi madrasta para os "rubros" cariocas exatamente na mesma medida. Erro inaceitável de organização.

O Flamengo, também, perdeu de forma clara ante o Corintians em São Paulo, mas já jogara fora suas "chances" no Torneio quando se curvou ante o América, pela contagem mínima, aliás. Mas ganhou seus três outros jogos e é normal, de certa forma, que esteja sonhando sobretudo com certo "tri-campeonato..."

O BENFICA SALVADOR

O Benfica de Lisboa surpreendeu a todos, mostrando um futebol muito superior ao que era esperado e lutando de igual para igual com todos os outros nobres concorrentes do Torneio, o que combina perfeitamente com a impressão geral do momento, de grandes progressos de conjunto do "soccer" europeu.

Os portuguêses orientados por Otto Glória derrotaram o Penarol, campeão do Uruguai, e o Palmeiras, vice-campeão paulista. E em seus três outros compromissos, fizeram excelente figura, inclusive no decisivo de ontem.

Foram portanto a revelação e a sensação maior do Torneio, assim como demonstram, aliás, as rendas dos seus jogos, todos que asseguram o êxito financeiro do certame. E os nomes dos Costa Pereira, Coluna, Caiado, etc., ficarão populares aqui durante anos.

O Penarol, em forma incerta e frequentemente infeliz, no que diz respeito às arbitragens, em particular, conseguiu, pelo menos, empatar com os dois paulistas no Pacaembu, inclusive, portanto com o próprio Campeão do Torneio, o que confirmou seu espírito de luta. E ontem no Maracanã deu uma excelente exibição de futebol bonito e clássico.

Finalmente, o Palmeiras foi o quadro que menos brilhou, limitando suas façanhas a dois empates "em casa", ante o Penarol e o América, mas perdendo para o Benfica, além evidentemente do Corintians e do Flamengo.

QUATORZE MILHÕES

Afinal de contas, sem conseguir performances sensacionais, o futebol brasileiro defendeu perfeitamente seu prestígio pois conquistou cinco vitórias e dois empates, sofrendo uma só derrota, em oito jogos internacionais do Torneio.

Sucesso esportivo aceitável, portanto, o dessa "taça Charles Miller", apesar das falhas de organização, e também sucesso financeiro relativo, pois com uma renda bruta total de uns quatorze milhões de cruzeiros, o Torneio deixará um lucro apreciável.

A C.B.D. deveu muito ao Benfica, de todos os pontos de vista, não há dúvida. Mas a entidade da Rua da Quitanda teve, ao menos, a virtude de não renunciar completamente ao seu projeto de organização de um certame internacional quando soube das respostas negativas do "Honved" e do "Milan". E por isso mereceu bem, vamos confessar imparcialmente, seu sucesso. Relativo, talvez, mas sucesso de qualquer forma. A sorte sempre ajudou aos audazes.

Essa sorte chamou-se Benfica. Ficará portanto na história do futebol brasileiro como mais uma lembrança grata dos irmãos de Portugal...

HOJE, NO PALÁCIO DE ALUMÍNIO

DISPUTA DO TITULO DOS MEIO-MÉDIO-LIGEIRO!

Ademar Mendes e Jorbel Alves Com o Ôlho na Coroa... — Início do Campeonato de Novíssimos. — Um Programa Interessante

Hoje, com início marcado para às 21 horas, será realizado um sensacional programa pugilístico, no Palácio de Alumínio. Entre outras coisas, os aficionados da "nobre arte" assistirão a disputa do título dos "meio-médio-ligeiro". Ademar Mendes e Jorbel Alves, dois nomes que deverão figurar no primeiro plano do pugilismo carioca e brasileiro, cruzarão luvas com o ôlho no cobiçado título.

Nada menos de 11 interessantes lutas completam essa Primeira Rodada do Campeonato de Novíssimos do Box Amador.

CIPER

CIPER, trocando em miúdos, significa: "Centro de Instrução de Pugilismo Ermano Regazzi". O popular Armandinho, diretor do já não menos popular "Centro", vem preparando uma boa equipe de lutadores tentando, inclusive, desmentir a velha história, quase lenda, que diz: gente gráfina não dá para o box. A maioria dos alunos de Armandinho reside na zona Sul; podem ser chamados "gente bem". Olhem o caso de Renato Paquet Neto, campeão carioca de estreantes. Outros, muitos outros, estão na bica para usar a coroa.

O PROGRAMA

Estas são as seis principais lutas da noitada: Pêso leve: Edmundo M. Soares — Ciper — x Edmundo Mota — Vasco —; 3.a Médio Ligeiro: Itamar Cavalcanti — Vasco — x Cândido Custódio — Flamengo —; 9a. luta: Renato Paquet Neto — Ciper — x Luís S. Silva — Vasco —; 10a.: Médios: Hiran Campos — Mad. — x Paulo Angelo — Vasco —; 11a. M. Pesados: José Chagas — Vasco — x José Gomes da Silva — Madureira —; FINAL: Antônio Lourenço — Flamengo — x Roberto Geise — Vasco.

Funcionarão: Diretor Geral: sr. Almir Ferreira de Almeida; Cronometrista: José P. Filho e Jaime Ferreira, como sempre, no duplo papel de juiz e locutor.

MAIS UM...

DESTA VEZ O BOTAFOGO DERROTOU O DINAMO DA TCHECOSLOVÁQUIA

1 X 0 — O Primeiro Tempo Terminou Sem Abertura de Escore — Vinicius Autor do Único Tento — Os Melhores

PRAGA, 9 (AFP) — A equipe brasileira de futebol, do "Botafogo", iniciou a sua excursão pela Tcheco-Eslováquia derrotando hoje a equipe do "Dynamo", desta capital, por 1x0. O primeiro tempo terminara empatado por 0x0.

O encontro foi realizado no Estádio Letna, sob tempo chuvoso. O campo estava pesado, empapado por um dia de chuva, tendo prejudicado grandemente aos jogadores brasileiros, os quais, entretanto, deram prova de grande superioridade. O seu jôgo mais rápido e mais aberto, a sua coesão e virtuosidade impressionaram grandemente aos espectadores checos.

Logo no início do primeiro tempo, os brasileiros passaram à ofensiva e, durante os 25 primeiros minutos, não cessaram de ameaçar o arco do "Dynamo". O mau estado do campo e a corajosa resistência dos jogadores checos não permitiram que marcassem ponto algum, apesar de belo tiro de Nilton aos 28 minutos.

No segundo tempo, a equipe checa tentou reagir, e por várias vêzes conseguiu ameaçar sèriamente o arco brasileiro. Entretanto, o jôgo descosido dos checos e sobretudo as brilhantes intervenções do arqueiro brasileiro, Lugano, salvaram a situação.

Os melhores jogadores brasileiros da defesa foram Nilton e Gerson Santos. Aos nove minutos do segundo tempo, um contra-ataque brasileiro permitiu a Vinicius, num passe de Waldir, marcar o único ponto da partida. O momento mais perigoso para o Botafogo foi um ataque, aos 60 minutos, feito pelo ala direita checo Urban. Mais uma vez Lugano salvou a situação. No ataque, os melhores dos brasileiros foram Garrincha, Vinicius e Dino.

O jôgo dos brasileiros causou excelente impressão, e apesar da derrota infligida aos locais, os jogadores foram alvo de viva manifestação. (AFP)

CONFESSA ALVES DE MORAIS:

"PASSEI PELO SÃO JUDAS TADEU..."

"A Vitória Sôbre o Penarol, Jogando o Seu Melhor Futebol, Demonstrou o Seguinte: o Flamengo 1955 Conserva o Ritmo Irresistível de 1954"

No vestiário do Flamengo, muita alegria. Os jogadores todos contentes. Apenas Evaristo lamentava a falta de sorte em alguns lances. Observou, porém:

— Não faz mal. Vencemos e isso é tudo que eu desejava.

Entre os dirigentes, vimos José Alves de Morais, decididamente eufórico. Opinando sôbre o grande triunfo, confessou:

— Passei esta manhã pela Igreja de S. Judas Tadeu. Fez-me bem. Fui para o Maracanã certo da vitória. E o comportamento da equipe rubronegra contra o Penarol me encheu de alegria. Êste é o Flamengo do bicampeonato êste é o Flamengo que fez isso e pode fazer muito mais.

Casini Assinalou o Melhor Tempo na Corrida da Rodovia Presidente Dutra

Pegou Fogo o Carro de Vovô — Outros Detalhes da Prova Automobilística

COLABORAÇAO DA SPORT PRESS

Conforme estava anunciado foi realizada a primeira prova de estrada, entre os quilômetros 4 e 27 da Rodovia Presidente Dutra, aberta a tôdas as categorias com classificação e prêmios em separado.

Não compareceram os volantes Romeu Milagres, Armando Silva e Osvaldo Santos. Segundo apuramos, o carro de Armando Silva enguiçou quando era conduzido para o local da prova.

UM ACIDENTE COM O CARRO DE VOVÔ

Na prova destinada aos carros de corrida, a Masserati de Osmar Fernandes Lage, mais conhecido por vovô, pegou fogo à altura do quilômetro 23, indo de encontro a um muro. Felizmente não houve maiores consequências do que os danos materiais, saindo o volante ileso.

RESULTADOS DAS PROVAS

Henrique Casini, com a sua Ferrari sport de cilindrada livre assinalou o melhor tempo com 8m. 32s. 8 décimos, no percurso. As provas apresentaram êstes resultados:

Categoria de turismo até 1.300 c.c.: 1.º Júlio César, 12m. 35s.; 3; 2.º Rafael Santos Rocha e 3.º José Kistmann.

Categoria de turismo fôrça livre: 1.º Levi Cravo, 10m., 16s., 4; 2.º Aurélio Ferreira e 3.º Manoel Rodrigues.

Categoria sport adaptado: 1.º Marcelo Barbosa, com 11m., 23s., 8.

Categoria sport cilindrada livre: 1.º Henrique Casin, 8m., 32s, 8; Edgard Estrela Filho.

Categoria de carros de corrida: 1.º Euclides de Brito, Masserati, 9m., 06s., 6. Osmar Fernandes Lage, não completou pelas razões acima expostas.

Empatou a Portuguêsa de Desportos

Em Uberaba — 1 x 1 Com o E. C. Uberaba

UBERABA, 10 (Sport Press) — A Portuguêsa de Desportos, exibindo-se na tarde de hoje, nesta cidade, contra o E. C. Uberaba, não foi além de um empate de um tento.

Brandãozinho, ao primeiro minuto do primeiro tempo assinalou o "goal" dos lusos bandeirantes e Oliveira, aos 24 minutos da fase final, marcou o "goal" do Uberaba.

A equipe da Portuguêsa formou com Cabeção; Nena e Floriano (Herminio); Djalma Santos, Brandãozinho (Zinho) e Cecy; Julinho (Zé Amaro), Ipojucan, Airton (Osvaldinho), Esmur (Atis) e Gené (Silva).

A arrecadação atingiu à soma de 150 mil cruzeiros.

Goleada do Tupi em Juiz de Fora

JUIZ DE FORA, 10 (Sport Press) — Amistosamente, defrontaram-se na tarde de hoje, as equipes do Tupi, desta cidade e do America, de Três Rios. O Tupi conseguiu fácil vitória pela contagem de 7x0, depois de um primeiro tempo favorável por 4x0. Zé (2), Ipojucan (2), Mateuzinho, Franciinha e Toledinho foram os autores dos "goals" dos vencedores. A renda somou 11.740 cruzeiros. Na arbitragem funcionou Omar Sales, com atuação regular.

Caixas para Rádios, Toca-Discos e TV

Em pau marfim, peroba, imbuia, cedro, etc. Os melhores preços da praça. Estilos clássicos e modernos. Adaptamos rádios e T. V. aos móveis. Rádio Trucco — Rua Visconde do Rio Branco n. 35, 1.º andar. Tels. 52-0900 e 32-3101.

Cirurgia Geral e Cirurgia de Urgência
DR. J. J. ANDRADE OLIVEIRA
Do Hospital de Pronto Socorro)
Consult.: — R. México, 31 — S/603 — 2.as, 4.as e 6.as, das 15 às 18 hs. — Tels.: 32-9124 1 52-6944.

Nenhum Futebol na Argentina

BUENOS AIRES, 10 (AFP) — Devido à Festa Nacional, não foram realizados hoje os jogos do campeonato de futebol.

CAMPEONATO MINEIRO:

VITÓRIA DIFICIL DO ATLÉTICO

Venceram Ainda Vila Nova e Democrata

B. HORIZONTE, 10 (Sport Press) — A principal peleja da segunda rodada do certame mineiro de futebol, foi disputada no Estádio de Lourdes, entre o Atlético e o Sete de Setembro, marcando a estréia do tricampeão montanhês. Os atleticanos conseguiram difícil triunfo pela contagem de 2x1. Fulinha abriu a contagem aos 33 minutos e Múcio empatou aos 43 minutos, na primeira fase. O tento da vitória do atlético, foi assinalado pelo zagueiro Afonso, aos 27 minutos, de cabeça. O Atlético atuou todo o segundo tempo com dez homens, uma vez que foi expulso o jogador Paulinho, aos 40 minutos do primeiro tempo. Ainda o Atlético, desperdiçou uma penalidade máxima cobrada por Tomàzinho.

Os dois quadros estiveram assim organizados:

ATLÉTICO — Sinval; Afonso e Osvaldo; Geraldino, Múcio e Clever; Murilo, Paulinho, Haroldo, Tomàzinho e Amorim.

SETE DE SETEMBRO — Joãozinho; Walter II e Zezinho; Borges, Alaor e Nelsinho; Vander, Neri, Fulinha, Walter I e Vicentino.

A arbitragem esteve a cargo de Elmo Sanches, com regular atuação.

A arrecadação somou: Cr$ .. 42.540,00.

Em Nova Lima, o Vila Nova derrotou o Cruzeiro por 5x2, e em Sete Lagoas, o Democrata, conseguiu a sua segunda vitória no campeonato, abatendo o Metalurzina por 5x0.

ANISTIA ESPORTIVA NA ITÁLIA

ROMA, 10 (AFP) — O Conselho Nacional da Federação Italiana de Futebol resolveu, por ocasião da concessão da organização dos jogos olímpicos de 1956, na Itália, conceder uma anistia para as sanções em que incorreram jogadores ou equipes, com exclusão das que se referem a fraude esportiva.

As desclassificações por tôda a vida foram reduzidas a um ano.

A VOLTA CICLÍSTICA DA FRANÇA

NAMUR, 9 (AFP) — A 3ª etapa da "Volta Ciclística da França", no trajeto Roubaix-Namur e na distância de 210 quilômetros, foi ganha pelo francês Louis Bobet.

Na classificação geral, o holandês Wgtmans conserva-se no 1º lugar.

METZ, 10 (AFP) — A quarta etapa da volta da França Namur-Metz (232 quilômetros) foi vencida por Kemp (Luxemburgo) e o francês Louis Bobet.

Cirurgia Geral e Cirurgia de Urgência
DR. DÉCIO COIMBRA
Consult.: Praça Saens Peña, 65-A — 1.º andar — 2.as, 4.as e 6.as das 16 às 20 hs. — Tel.: 34-1304
Hospital Evangélico — diàriamente à tarde, tel.: 54-2050

SUPER VENDA
DO 17.º ANIVERSÁRIO DA
Joalheria BESOIN
GRANDES DESCONTOS DURANTE ESTE MÊS

CUQUINHOS desde	Cr$ 330,00
Cordão de ouro p/ Congresso desde	" 140,00
Medalhas de todos os Santos desde	" 40,00
Despertadores desde	" 180,00
Relógios de Sra. folheado 15 Rubis	" 680,00
Relógios de homem c/puls. Folheado 15 Rubis	" 690,00
Alianças de platina, c/12 brilhantes desde	" 1.800,00
Relógio de senhora de ouro c/puls. serpente 17 Rubis	" 2.200,00
Óculos tipo Ray/Ban, desde	" 50,00
Óculos de senhora com aplicação Folheada	" 235,00

EM OUTROS ARTIGOS NÃO REMARCADOS PREÇOS EXEPCIONAIS
RUA DA CARIOCA, 85

DR. JOSE' DE ALBUQUERQUE
Membro efetivo da Sociedade de Sexologia de Paris. Doenças sexuais do homem. RUA DO ROSA, RIO 98. Consultas das 13 às 16 horas

Com Que Roupa!
Podeis escolher a TINTURARIA ALIANÇA, Rua Visconde do Rio Branco, 12 — Tel.: 22-5551. Tem milhares de costumes, calças e paletós de casimira ou linho com pouco uso, que lhe VENDO QUASE DE GRAÇA.

DATADORES · GRAVURAS
CARIMBOS
TEL 52-9256
RUA S. JOSE' 76-2.º
EM 4 HORAS
PLACAS · FICHAS

O POVO CARIOCA ESTÁ DE PARABÉNS!

A mais antiga Fábrica de Móveis da cidade resolveu vender diretamente ao público seus móveis no VAREJO por preço de ATACADO. Especialidade em dormitórios e salas de Marfim, Imbuia e Peroba. Verifiquem os nossos preços antes de comprar os seus móveis. Qualquer quantidade de peças.

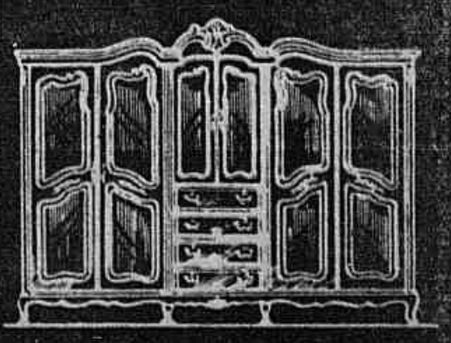

ACEITAM-SE ENCOMENDAS
Horário: Diàriamente, das 8 às 18; Sábados, de 8 às 16; Domingos, de 8 às 12 horas
FÁBRICA DE MÓVEIS GUANABARA Ltda.
RUA FREI CANECA, 67-69 — TELS.: 32-5397 e 52-0066

Quem sabe o que é bom... toma
FLÔR DO SERTÃO
Puríssima aguardente pernambucana
EXTRAIDA EM ALAMBIQUE DE BARRO

Adil Correrá o G. P "Brasil" e Aqui Chegará na Semana do "Sweepstake!"

NASCEU EM JACAREPAGUÁ, NO "HARAS" FIDALGO, O PRINCIPAL GANHADOR DE ONTEM

BARBE BLEU, UM "CARIOCA DA GEMA", VENCEU O "JOCKEY CLUB DE SÃO PAULO"!

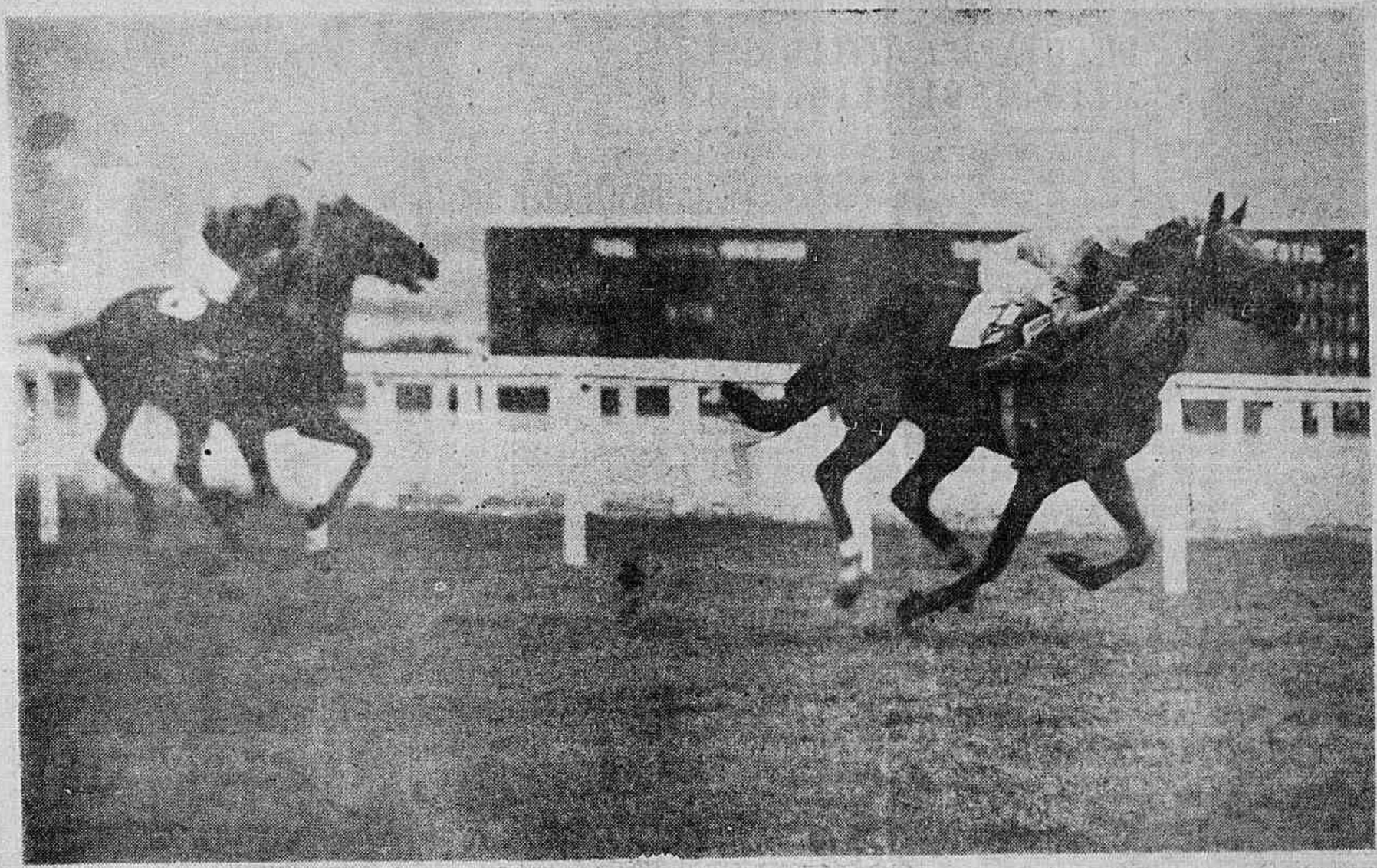

Impressionante a Vitória do "Creoulo" do "Stud" América, de Criação Dos Srs. Abelardo e Gennaro Accetta — Atropelada Espetacular na Grama Pesada. Sob a Direção Magistral de Guillermo Silva — Alcides Morales Apresentou Seu Pupilo em Forma Soberba — Kisber Formou a Dupla e Kenmore Entrou em Terceiro — O Público Aplaudiu Com Entusiasmo a Vitória do Popular Cavalinho — Marco Levou a Melhor no "Handicap" Especial Salvando o Franco Favoritismo de Uranium, Que Fracassou Totalmente — (Fótos de DEMOCRITO DE SOUZA)

A principal prova da reunião de ontem, na Gávea, o "Prêmio Jockey Club de São Paulo", em 1.600 metros, foi corrida em pista de grama pesada. Desertaram MINARSO, VENCIMENTO, GRAAL e a parelha RADAK-EVERGREEN, merecendo a parelha KISBER-KENMORE, do "Stud Rocha Faria", a preferência dos apostadores.

BARBE BLEU, um dos azares da carreira, sob a segura direção do piloto Guillermo Silva, venceu a prova surpreendentemente, deixando os favoritos nos postos imediatos e rateando mais de cento e quarenta cruzeiros.

Dada a partida, Kisber liderou o pelotão, seguido por Oarbolito e Quixu que lutavam pelo segundo pôsto. Mais atrás corriam Barbe Bleu, Tio Gabriel, Kenmore e Hércules. Quixu evoluiu juntamente com Kenmore, Barbe Bleu e Tio Gabriel, deixando Oarbolito ficar para os últimos postos. Na entrada da reta o ponteiro recebeu forte carga de Barbe Bleu, que o dominou, pelo meio da váia, na altura das Especiais. Investiram, então Kenmore e Tio Gabriel, ambos com mais ação que os demais, mas Barbe Bleu vinha firme na ponta, secundado agora por Kisber e nessa ordem cruzaram o espelho da sentença. O faixa do "Stud Rocha Faria foi terceiro e Tio Gabriel finalizou em quarto. Nos últimos postos chegaram, pela ordem, Hércules, Quixu e Oarbolito. O vencedor assinalou, na grama pesada, 104" 1/5 para a milha, sendo dirigido com perícia pelo bridão chileno Guilhermo Silva.

Barbe Bleu é um produto do "Haras Fidalgo", de criação do sr. Abelardo Accetta, que é também o seu proprietário. E' um quatro anos carioca, nascido em Jacarepaguá, onde se situa a cabana do titular do "Stud" América.

O "HANDICAP ESPECIAL"

A outra interessante prova da reunião de ontem foi o "Handicap especial misto", em 2.000 metros, ganho por Marco, que repeliu a vitória da semana anterior.

Entretanto, correndo em parelha com Urânium, rateou pouco, pois êste era o favorito da cátedra. Em segundo chegou, num final disputadissimo, o potro Fastener, que provou ser corredor na areia. Em terceiro colocou-se o veterano Gatilho, corrido muito de alcance mas que voava no final, logrando ainda impor-se a Urânium e aos demais. O favorito liderou o pelotão até às Especiais, sempre lutando com Fastener, que não lhe deu folga. Entretanto Marco se avantajou na entrada da reta e quando Urânium cedeu ao pupilo de Ernani de Freitas, veio o "faixa" lutar pela ponta, levando a melhor por galopes finais, foi bom terceiro. Em 4º Urânium e nos últimos postos Mister Rio e Reveus.

O sr. João Guimarães foi buscar o vencedor à pista, sob calorosas aclamações dos carreiristas, pela bonita vitória do pilotado de Ubirajara Cunha.

Aí está o final do Prêmio "Jockey Club de São Paulo", com a nova revelação Barbe Bleu vencendo espetacularmente, depois de vigorosa atropelada, o favorito Kisber. O "creoulo" do "Haras" Fidalgo, da criação e propriedade dos simpáticos "turfmen" Abelardo e Gennaro Accetta proporcionou um belo espetáculo e, infelizmente, os seus donos e criadores não estavam no hipódromo para viver o grande momento. O público aplaudiu demoradamente o feito do cavalo carioca

Ultima Hora
PREÇO DO EXEMPLAR 2 CRUZEIROS

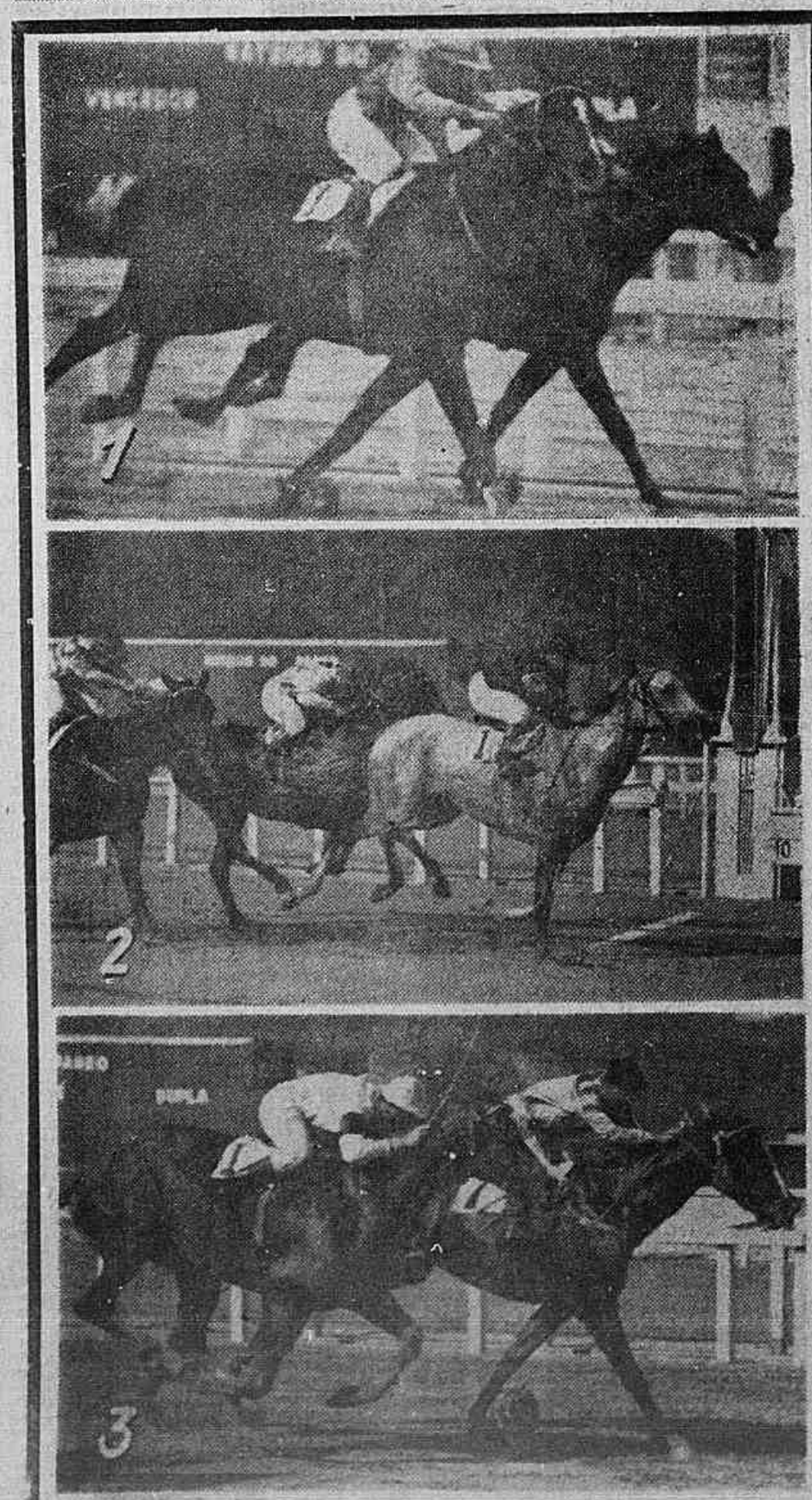

Os magníficos flagrantes de Democrito de Souza nos mostram: 1 — Marco, bem dirigido por Ubirajara Cunha, salva, em final eletrizante, de cabeça torta e tudo, o franco favoritismo de Uranium, batendo Fastener em sensacional arremate. 2 — Inhanduhy, magistralmente conduzido por Osvaldo Ullôa ganha de Graal e Minarso. 3 — Quando o público já aplaudia a vitória de Olia, eis que Rubia, num reaparecimento auspicioso do jóquei Severino Câmara, um profissional trabalhador e honesto, rouba-lhe a vitória no último galão.

Ducal *seleção especial de artigos para o mês do Congresso Eucarístico!*

PONTOS ALTOS DA COLEÇÃO DE 55!

pullover com bolsos e jaqueta de lã francesa

Nestes dias frios de inverno, o senhor se sentirá confortavel e muito mais elegante com qualquer destas duas maravilhosas sweaters que Ducal lhe oferece, selecionadas de seu maravilhoso sortimento de artigos de lã.

1. Jaqueta de lã francesa, em côres mescladas, com bolsos embutidos e botões de madrepérola na mesma côr da jaqueta. Em preto amarelo e verde. **750,**

2. Pullover em malha de pura lã, com bolsos embutidos, e frisos de côr na gola em "V", nos punhos, na cintura e nos bolsos. Em branco com azul claro, Azul claro com branco, Amarelo com cinza, Marinho com azul claro. **690,**

Durante êste mês, Ducal está oferecendo aos seus clientes, em ônibus especial, 6 horas de Excursão pela Cidade Maravilhosa!

9 lojas especializadas em roupas e Artigos para homens!

QUITANDA Rua da Quitanda, 99 ★ **FLORIANO** Av. Marechal Floriano, 177
SÃO FRANCISCO Largo de São Francisco ★ **MEIER** Rua Carolina Meier, 8
TIRADENTES Praça Tiradentes - Esq. Rua Leopoldina ★ **ASSEMBLEIA** Assembléia, 95
CASTELLO Av. Nilo Peçanha, 149 ★ **COPACABANA** Av. N. S. Copacabana, 852
MADUREIRA Estr. Marechal Rangel, 62

Ducal